



 Diecézní  
charita Brno

VÝROČNÍ  
ZPRÁVA

2021





přes  
58 000  
klientů

10  
oblastních  
Charit

1 263  
zaměstnanců

 Oblastní charita  
Žďár nad Sázavou

 Oblastní charita  
Blansko

 Oblastní charita  
Jihlava

 Oblastní charita  
Tišnov

 Oblastní charita  
Třebíč

 Diecézní  
charita Brno

Bučovice

Slavkov

 Oblastní charita  
Rajhrad

 Oblastní charita  
Hodonín

přes  
17 000  
dobrovolníků

 Oblastní charita  
Znojmo

 Oblastní charita  
Břeclav

106  
registrovaných  
sociálních  
služeb

Diecézní charita Brno vyhlásila do té doby největší humanitární sbírku na území ČR na pomoc lidem v obcích zasažených tornádem. Dárci do ní přispěli přes **360** miliónů korun.

Diecézní charita Brno poskytla finanční pomoc **1 232** domácnostem a její koordinátoři působí na místě stále.

# Obsah

Slovo ředitele .....	4
Poslání, vize, hodnoty .....	5
Historie a vedení .....	6
Organizační struktura .....	7
Naše služby .....	8
Naše služby — Statistiky .....	10
Humanitární pomoc .....	14
Dobrovolnictví a Charita .....	16
Charita pomáhá po tornádu .....	18
Péče o zaměstnance, Oddělní vzdělávání — Echo .....	24
Naše akce a sbírky .....	25
Naše projekty .....	28
Hospodaření Diecézní charity Brno v roce 2021 .....	32
Zpráva nezávislého auditora .....	37
Děkujeme za pomoc po tornádu .....	41
Děkujeme za podporu .....	43
Sít charitních činností .....	45

# Slovo ředitele



Vážení přátelé,

Diecézní charita Brno v roce 2021 čelila řadě výzev. Byl to ale také čas, kdy se ukázalo, jak zásadní roli hraje ve společnosti. Charita i v uplynulém roce neúnavně pokračovala v boji s pandemií covid-19. Společně s partnerskou organizací Podané ruce vybudovala mobilní očkovací týmy, které umožnily očkování nemocným seniorům a nepohyblivým pacientům v celé diecézi. I když poprvé po 20 letech nevyšli koledníci Tříkrálové sbírky do ulic, tak i přeto si dárci našli cestu, jak přispět.

V červnu se po devatenácti letech rozloučil s Charitou Mons. Josef Zouhar. Za důležitou podporu i modlitby jsme mu poděkovali mší svatou spojenou s poutí v Křižanově. Funkci prezidenta Charity převzal Mons. Václav Slouk.

Na konci června došlo k obrovské živelné katastrofě v podobě tornáda, jež zasáhlo životy mnoha lidí na jižní Moravě. Tornádo vyvolalo neuvěřitelnou vlnu solidarity ze strany veřejnosti, kdy dárci přispěli částkou přes 363 milionů korun. Tento mimořádně náročný čas charitní pracovníci a dobrovolníci skvěle zvládli a zapojili se do pomoci od prvních okamžiků po katastrofě. Jsem hrdý na to, jak pohotově si peníze našly cestu k potřebným. Již 5. července bylo podepsáno 263 darovacích smluv a rozděleno 51 milionů korun. Na začátku dubna 2022 již bylo vyplaceno více než 272 milionů konkrétním domácnostem. Je skvělé, že jsme dostáli našemu poslání a pomáhali těm nejpotřebnějším, seniorům, neúplným rodinám, nemocným lidem. Těší mě, že Charita je tu pro lidi vždy, když ji potřebují. Naši koordinátoři stále působí v místě a pomáhají lidem i dlouhé měsíce po katastrofě. Velké poděkování patří všem pracovníkům a dobrovolníkům, bez kterých bychom nemohli pomáhat a reagovat, jak bylo potřeba. Všichni pracovali nad rámec svých povinností a pod extrémním tlakem.

V roce 2021 dokončila Charita i největší investiční projekty – rekonstrukci centra CELSUZ a Chráněného bydlení sv. Michaela. Obě budovy nabídnou větší komfort a více aktivit klientům.

Práci vás všech ocenili v roce 2021 i uznávané instituce. Za mimořádnou pomoc po tornádu obdržela Charita cenu hejtmana Jihomoravského kraje a Fóra dárců. Rád bych poděkoval všem pracovníkům, podporovatelům, dobrovolníkům i dárcům za to, že se podařilo čelit všem těžkostem a výzvám, které jsme si před tím ani nedokázali představit. Naplňuje mě to nadějí, že charitní postoj je cestou z mnoha osobních i společenských krizí.



**Oldřich Haičman,**  
ředitel Diecézní charity Brno



Posláním Diecézní charity Brno je služba milosrdné lásky církve bližnímu v nouzi bez ohledu na národnost, vyznání či politickou příslušnost.

# POSLÁNÍ

Svoji činnost DCHB vykonává v souladu se čtyřmi základními hodnotami:

pravdou,  
svobodou,  
spravedlností,  
láskou.

# Historie Diecézní charity Brno

Počátky Charity v brněnské diecézi sahají až do roku 1921, kdy se v Brně sešli zástupci katolických spolků a založili Ústředí křesťanské charity. Touto iniciativou byly připraveny podmínky k vytvoření diecézního Svazu charity, který vznikl 14. března 1922. Jeho činnost pak byla násilně zastavena totalitním režimem. Charita ve svém původním významu byla znovuobnovena v únoru roku 1992 brněnským biskupem Mons. Vojtěchem Cikrlem.

V únoru 2017 oslavila DCHB 25leté výročí znovuobnovení své činnosti. Navázala tak na práci Charity, která působila na území diecéze od roku 1922 až do jejího zrušení roku 1959.

Během 25 let se DCHB rozrostla na 1400 zaměstnanců, kteří pomáhají více než 58 tisícům potřebných.

DCHB pomáhá matkám, otcům s dětmi v tísní, seniorům, lidem bez domova, lidem se zdravotním postižením, cizincům v nouzi, nevyčísitelně nemocným atd.

Snažení DCHB se účastní také přes 1100 dobrovolníků a až 16 000 dobrovolníků pomáhá Charitě při sbírkách. Za dobu své existence pomáhala DCHB také v Kosovu, Rumunsku, na Ukrajině, v Zimbabwe, v Moldavsku, v Tanzánii i uprchlíkům na Balkánské cestě.

V letech 1997 a 2006 se DCHB zapojila do odstraňování následků ničivých povodní na jižní Moravě.

DCHB je pořadatelem či účastníkem Koláče pro hospic, Národní sbírky potravin, Noci venku, Stromu splněných přání, Tříkrálové sbírky, Tříkrálového koncertu, sbírek a osvětových akcí ad.

V roce 2016 DCHB obdržela titul Neziskovka roku v kategorii Velká neziskovka od Nadace NROS.

24. června 2021 zasáhlo jih Moravy ničivé tornádo. Pracovníci Diecézní charity Brno byli okamžitě na místě, aby pomohli. Pomáhají nadále i díky štědrosti dárců, kteří přispěli do sbírky na pomoc po tornádu rekordní částkou.

## Zřizovatel

**Mons. Vojtěch Cikrle** – biskup brněnský

## Vedení Diecézní charity Brno

**Mons. Josef Zouhar**, prezident Diecézní charity Brno – moderátor pro oblast charitativní činnosti církve do 31. 8. 2021

**Mons. ThLic. Václav Slouk**, prezident Diecézní charity Brno – moderátor pro oblast charitativní činnosti církve od 1. 9. 2021

**Ing. Mgr. Oldřich Haičman, MBA** – ředitel DCHB

**Ing. Mgr. Michal Vlasák** – zástupce ředitele pro ekonomiku a technickou podporu do 30. 6. 2021

**Ing. Karel Dvořák** - zástupce ředitele pro ekonomiku a technickou podporu od 1. 7. 2021

**Mgr. Michal Novotný** – zástupce ředitele pro rozvoj a kvalitu služeb

**Ing. Lenka Pospíšilová** - zástupce ředitele pro rozvoj lidských zdrojů

## Vedení oblastních Charit

**Mgr. Pavel Kolmačka** – ředitel OCH Blansko

**Ing. Josef Gajdoš** – ředitel OCH Břeclav

**Bc. Václav Salajka** – ředitel OCH Hodonín

**Ing. Hana Fexová** – ředitelka OCH Jihlava

**Mgr. Zdeněk Strašák** – ředitel OCH Rajhrad

**Ing. Jaroslava Klapalová** – ředitelka OCH Tišnov

**Mgr. Petr Jašek** – ředitel OCH Třebíč

**Mgr. Evžen Adámek** – ředitel OCH Znojmo

**Ing. Jana Zelená** – ředitelka OCH Žďár n. Sázavou

## Odborná kolegia

Odborná kolegia (OK) sdružují služby stejného zaměření za účelem zvyšování kvality a sdílení zkušeností či příkladů dobré praxe:

- OK azylových domů
- OK domácí zdravotní péče
- OK hospicových služeb
- OK charitní záchranné sítě
- OK kvality sociálních služeb
- OK nízkoprahových služeb
- OK poradenství, krizové pomoci a terénních programů
- OK prevence rizikového chování
- OK prarodinných služeb
- OK služeb pro podporu tělesného a duševního zdraví
- OK služeb pro seniory a osoby se zdravotním postižením
- OK sociálně aktivizačních služeb

# Organizační struktura Charity

CARITAS INTERNATIONALIS

CARITAS EUROPE

**ČESKÁ BISKUPSKÁ KONFERENCE**  
zřizovatel Charity ČR (CHČR)  
jmenuje ředitele CHČR  
sídlí v Praze

**CHARITA ČESKÁ REPUBLIKA**  
ředitel CHČR  
prezident CHČR  
generální sekretář CHČR  
sídlí v Praze

**RADA ŘEDITELŮ  
A RADA PREZIDENTŮ CHČR**  
ředitelé a prezidenti diecézních  
a arcidiecézních Charit

**DIECÉZNÍ A ARCIDIECÉZNÍ CHARITY**  
ředitel DCH/ACH  
prezident DCH/ACH  
sídlí v rezidenčních městech  
biskupů a arcibiskupů

**OBLASTNÍ CHARITY**  
ředitel OCH  
sídlí v některých diecézních místech  
vikariátů nebo ve větších městech

**FARNÍ CHARITY**  
sídlí v obcích a městech  
po celé ČR

# Organizační struktura DCHB

DIECÉZNÍ BISKUP

PREZIDENT –  
MODERÁTOR DCHB

ŘEDITEL DCHB

RADA DCHB

RADA ŘEDITELŮ

SPRÁVA DCHB A SLUŽBY BRNO

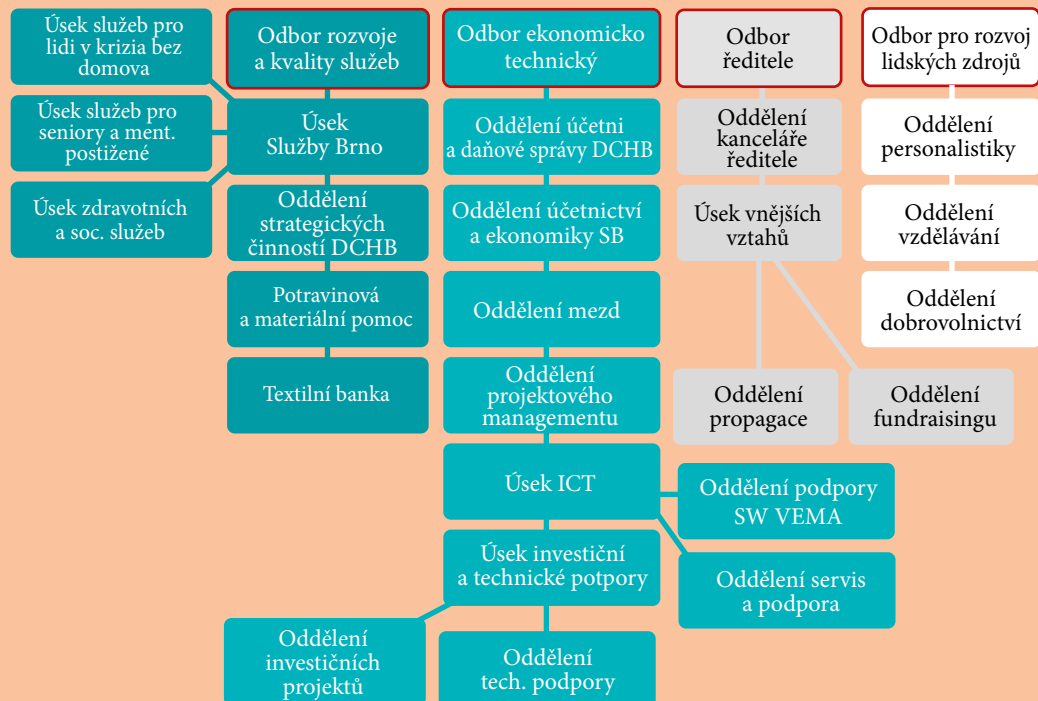

OBLASTNÍ CHARITY

OCH Blansko

OCH Břeclav

OCH Hodonín

OCH Jihlava

OCH Rajhrad

OCH Tišnov

OCH Třebíč

OCH Znojmo

OCH Žďár n. S.

# Naše služby



## SLUŽBY PRO SENIORY

Pečujeme o seniory a podporujeme jejich samostatnost a aktivní život, a to navzdory zdravotním či jiným omezením. Poskytujeme především terénní služby, které umožňují seniorům setrvat v domácím prostředí tak dlouho, jak je to možné. Pro případy, kdy to možné není, nabízíme pobytové a jiné návazné služby.

Seniorům poskytujeme velkou škálu služeb: charitní pečovatelská služba, osobní asistence, odlehčovací služby, centrum denních služeb, denní stacionář, sociálně aktivizační služby, domov pro seniory.



## DOMÁCÍ ZDRAVOTNÍ PÉČE

Naše zdravotní sestřičky poskytují odbornou zdravotní péči přímo v domácím prostředí lidem, kteří to potřebují – pacienti s dlouhodobým či akutním onemocněním, senioři, opuštění lidé.

Klienti Domácí zdravotní péče si cení především profesionálního, ale zároveň lidského přístupu sestřiček.



## PÉČE O NEVYLÉČITELNĚ NEMOCNÉ

Charitní paliativní péče není o umírání, ale o plnohodnotně strávených okamžicích před pokojným odchodem. Multidisciplinární týmy uplatňují v péči o nevléčitelně nemocné celostní přístup a součástí služeb je i podpora rodiny a blízkých nemocného.

V brněnské diecézi funguje 10 mobilních hospiců a Dům léčby bolesti s hospicem sv. Josefa v Rajhradě, který je dáván za příklad dobré praxe odborníky v paliativní péči napříč republikou.



## PODPORA ŽIVOTA LIDÍ SE ZDRAVOTNÍM POSTIŽENÍM

Podporujeme lidi s postižením, aby mohli žít aktivně a samostatně v co nejvyšší možné míře. Postižení vnímáme jako výzvu, ne jako překážku. Poskytujeme pracovní, sociální a speciální pedagogickou pomoc, pracovní terapii i rehabilitační, logopedickou, psychologickou či duchovní péči.

Lidem s postižením nabízíme například tyto služby: denní stacionář, chráněné bydlení, osobní asistence, sociální rehabilitace, raná péče, sociálně aktivizační služby a další.



## POMOC MATKÁM (OTCŮM) S DĚTMI V TÍSNI

Pomáháme rodičům bez partnera v situacích, které nedokáží vyřešit sami. Pomáháme jim, když se nemohou postarat o děti bez asistence další osoby nebo se stali oběťmi domácího násilí. Klademe důraz na ochranu dětí a na posilování samostatnosti a odpovědnosti rodiče.

Pro řešení krizové situace nabízíme bydlení v azylových domech, sociální, psychologické a právní poradenství, aktivizační, motivační a resocializační programy, materiální pomoc nebo i volnočasové programy pro děti.



## PODPORA RODIN

Pomocí našich služeb se snažíme zamezit jakémukoliv vyloučení rodin, zvláště sociálně slabých.

Posilujeme rodičovské kompetence a podporujeme navazování komunikační a citové vazby rodičů s jejich dětmi.

Pro rodiny provozujeme rodičovská centra a kluby, nabízíme sociální asistenci a připravujeme sociálně aktivizační programy.





### POMOC LIDEM BEZ DOMOVA

Pomáháme lidem bez přístřeší překonávat vyloučení a poskytovat jim dočasné zázemí pro další kroky směřující k opětovnému začlenění do společnosti.

Lidem bez domova poskytuje Charita služby jako denní centrum, noclehárna, azylový dům, základní sociální poradenství, sociální rehabilitace a další.



### PODPORA LIDÍ ZNEVÝHODNĚNÝCH NA TRHU PRÁCE

Lidem znevýhodněným na trhu práce z důvodu věku, životní situace nebo postižení pomáháme rozvíjet schopnosti a dovednosti vedoucí ke zvýšení šance získat zaměstnání.

Formou individuální práce s klientem pomáháme dlouhodobě nezaměstnaným s psaním CV či přípravou na pohovor. Spolupracujeme i s dalšími odborníky – psychology, právníky atd., abychom situaci řešili komplexně.



### CHARITNÍ PORADENSTVÍ

Charitní poradny poskytují informace o právech a povinnostech a pomáhají najít řešení tíživé životní situace všem, kdo to potřebují.

Mezi poskytované služby patří například odborné sociální poradenství, právní a dluhové poradenství, terénní programy, krizová pomoc, telefonická krizová pomoc.



### POMOC CIZINCŮM V NOUZI

Pomáháme cizincům a uprchlíkům začlenit se do společnosti. Přispíváme k zajištění ochrany základních lidských práv. Usilujeme o rovné podmínky a příležitosti na trhu práce, ve vztahu k bydlení, vzdělání, ke zdravotní a sociální péči, ke svobodě náboženského vyznání.

Cizincům nabízíme služby jako odborné sociální poradenství, odborné poradenství či asistenci. V přijímacím středisku pro žadatele o mezinárodní azyl v Zastávce u Brna provozujeme humanitární šatník a realizujeme volnočasové aktivity.



### PODPORA ŽIVOTA MENŠIN

Charita naslouchá potřebám etnických menšin potýkajících se často s předsudky ze strany většinové společnosti. Zaměřujeme se především na podporu romské komunity formou nabídky volnočasových aktivit, práce v terénu, poradenství. Důraz je kladen na práci s dětmi, mládeží a rodinami.

Kromě komunitních center jsou velmi oblíbené i služby nízkoprahových zařízení pro děti a mládež.



### PREVENCE RIZIKOVÉHO CHOVÁNÍ

Patříme mezi Charity s nejrozvinutější sítí center zabývajících se předcházením vzniku rizikového chování, které souvisí s drogami.

Služby zaměřené na prevenci rizikového chování jsou například nízkoprahová zařízení pro děti a mládež, streetwork, kontaktní centra pro uživatele návykových látek a další.

# Naše služby v číslech – statistiky

SOUČTY ZA CELOU DIECÉZI											SOUČET
SLUŽBY SOCIÁLNÍ PREVENCE	OCH Blansko	OCH Břeclav	OCH Hodonín	OCH Jihlava	OCH Rajhrad	OCH Tišnov	OCH Třebíč	OCH Znojmo	OCH Žďár	Služby Brno	
<b>RANÁ PÉČE</b>											
Počet registrovaných služeb	0	0	0	0	0	0	1	0	0	0	1
Počet uživatelů (rodin)	0	0	0	0	0	0	84	0	0	0	84
<b>TELEFONICKÁ KRIZOVÁ POMOC</b>											
Počet registrovaných služeb	1	0	0	0	0	0	0	0	0	0	1
Počet uživatelů	7817	0	0	0	0	0	0	0	0	0	7817
<b>AZYLOVÉ DOMY: MATKY/OTCOVÉ S DĚTMI V TÍSNĚ</b>											
Počet registrovaných azylových domů	2	1	1	0	0	0	1	1	0	1	7
Počet osob (matek/otců a dětí)	141	42	102	0	0	0	148	107	0	254	794
Počet uzavřených smluv (počet rodin)	34	42	25	0	0	0	35	23	0	79	238
Celková kapacita osob	51	40	35	0	0	0	61	43	0	100	330
<b>AZYLOVÉ DOMY: MUŽI I ŽENY</b>											
Počet registrovaných azylových domů	0	0	0	0	0	0	1	0	0	1	2
Počet klientů	0	0	0	0	0	0	41	0	0	67	108
Celková kapacita	0	0	0	0	0	0	24	0	0	32	56
<b>KONTAKTNÍ CENTRA</b>											
Počet registrovaných služeb	0	1	1	1	0	0	1	0	0	0	4
Počet klientů	0	188	232	203	0	0	261	0	0	0	884
<b>KRIZOVÁ POMOC</b>											
Počet registrovaných služeb	1	0	0	0	0	0	0	1	0	0	2
Počet klientů	427	0	0	0	0	0	0	137	0	0	564
<b>NÍZKOPRAHOVÁ DENNÍ CENTRA</b>											
Počet registrovaných služeb	1	1	1	0	0	0	0	0	0	1	4
Počet klientů	84	151	120	0	0	0	0	0	0	929	1284
Počet návštěv (1 klient v zařízení za den = 1 návštěva)	2183	3171	nevykazuje	0	0	0	0	0	0	18230	23584
Počet úkonů (sprcha, strava...) za rok	4433	5521	6765	0	0	0	0	0	0	26778	43497
<b>NÍZKOPRAHOVÁ ZAŘÍZENÍ PRO DĚTI A MLÁDEŽ</b>											
Počet registrovaných služeb	1	0	1	4	1	1	2	2	3	0	15
Počet klientů	64	0	507	330	150	653	230	374	249	0	2557
<b>NOCLEHÁRNÝ</b>											
Počet registrovaných služeb	1	0	1	0	0	0	0	0	0	1	3
Počet klientů	52	0	102	0	0	0	0	0	0	181	335
Celková kapacita	15	0	20	0	0	0	0	0	0	34	69
<b>SLUŽBY NÁSLEDNÉ PÉČE</b>											
Počet registrovaných služeb	0	0	0	1	0	0	1	0	0	0	2
Počet uživatelů	0	0	0	33	0	0	27	0	0	0	60
<b>SOCIÁLNĚ AKTIVIZAČNÍ SLUŽBY PRO RODINY S DĚTMI</b>											
Počet registrovaných služeb	2	0	1	1	0	0	1	1	1	0	7
Počet klientů (= počet rodin)	60	0	38	71	0	0	136	66	59	0	430
<b>SOCIÁLNĚ TERAPEUTICKÉ DÍLNY</b>											
Počet registrovaných služeb	2	0	0	0	0	0	0	1	0	0	3
Počet klientů	43	0	0	0	0	0	0	19	0	0	62
<b>TERÉNNÍ PROGRAMY</b>											
Počet registrovaných služeb	1	0	0	1	0	0	1	0	0	1	4
Počet klientů	57	0	0	256	0	0	67	0	0	263	643
Počet kontaktů (do 30 minut)	802	0	0	6277	0	0	2363	0	0	202	9644
Počet intervencí (30 minut a více)	8958	0	0	4357	0	0	493	0	0	5350	19158
Součet počtu kontaktů a intervencí	9760	0	0	10634	0	0	2856	0	0	5552	28802
<b>SOCIÁLNÍ REHABILITACE</b>											
Počet registrovaných služeb	0	0	0	0	0	1	2	1	1	1	6
Počet klientů	0	0	0	0	0	14	111	16	71	263	475

SOUČTY ZA CELOU DIECÉZI											SOUČET
<b>SOCIÁLNÍ PORADENSTVÍ</b>	OCH Blansko	OCH Břeclav	OCH Hodonín	OCH Jihlava	OCH Rajhrad	OCH Tišnov	OCH Třebíč	OCH Znojmo	OCH Žďár	Služby Brno	
<b>POČTY REGISTROVANÝCH PORADEN</b>											
Počet občanských poraden	1	0	1	0	0	1	0	1	0	2	6
z toho počet poraden, které se věnují dluhovému poradenství (aspoň částečně, nikoli výhradně)	1	0	1	0	0	1	0	1	0	1	5
z toho počet poraden pro cizince	0	0	0	0	0	0	0	0	0	1	1
Počet manželských a rodinných poraden	0	0	0	0	0	0	0	0	0	0	0
Počet poraden pro seniory	0	0	0	0	0	0	0	0	0	0	0
Počet poraden pro osoby se zdravotním postižením	0	0	0	0	0	0	0	0	0	0	0
Počet poraden pro oběti trestných činnů a domácího násilí	0	0	0	0	0	0	0	0	0	0	0
Počet poraden v zařízeních hospicového typu	0	0	0	0	1	0	0	0	0	0	1
<b>Počet poraden celkem</b>	<b>1</b>	<b>0</b>	<b>1</b>	<b>0</b>	<b>1</b>	<b>1</b>	<b>0</b>	<b>1</b>	<b>0</b>	<b>2</b>	<b>7</b>
<b>POČTY KONTAKTŮ + INTERVENČÍ</b>											
V občanských poradnách celkem	3348	0	5279	0	0	5002	0	156	0	31053	44838
z toho počet kontaktů a intervencí dluhového poradenství	2009	0	1622	0	0	1426	0	40	0	8675	
V manželských a rodinných poradnách	0	0	0	0	0	0	0	0	0	0	0
V poradnách pro seniory	0	0	0	0	0	0	0	0	0	0	0
V poradnách pro osoby se zdravotním postižením	0	0	0	0	0	0	0	0	0	0	0
V poradnách pro oběti trestných činnů a domácího násilí	0	0	0	0	0	0	0	0	0	0	0
V poradnách v zařízeních hospicového typu	0	0	0	0	3005	0	0	0	0	0	3005
<b>Počet kontaktů a intervencí celkem</b>	<b>3348</b>	<b>0</b>	<b>5279</b>	<b>0</b>	<b>3005</b>	<b>5002</b>	<b>0</b>	<b>156</b>	<b>0</b>	<b>31053</b>	<b>47843</b>
<b>POČET KLIENTŮ</b>											
V občanských poradnách celkem	470	0	441	0	0	246	0	38	0	15024	16219
z toho počet klientů dluhového poradenství	252	0	196	0	0	84	0	10	0	770	
V manželských a rodinných poradnách	0	0	0	0	0	0	0	0	0	0	0
V poradnách pro seniory	0	0	0	0	0	0	0	0	0	0	0
V poradnách pro osoby se zdravotním postižením	0	0	0	0	0	0	0	0	0	0	0
V poradnách pro oběti trestných činnů a domácího násilí	0	0	0	0	0	0	0	0	0	0	0
V poradnách v zařízeních hospicového typu	0	0	0	0	268	0	0	0	0	0	268
<b>Počet klientů v poradnách celkem</b>	<b>470</b>	<b>0</b>	<b>441</b>	<b>0</b>	<b>268</b>	<b>246</b>	<b>0</b>	<b>38</b>	<b>0</b>	<b>15024</b>	<b>16487</b>

SOUČTY ZA CELOU DIECÉZI											SOUČET
<b>SUŽBY SOCIÁLNÍ PÉČE</b>	OCH Blansko	OCH Břeclav	OCH Hodonín	OCH Jihlava	OCH Rajhrad	OCH Tišnov	OCH Třebíč	OCH Znojmo	OCH Žďár	Služby Brno	CEKEM
<b>OSOBNÍ ASISTENCE</b>											
Počet registrovaných služeb	0	0	0	1	0	0	1	1	1	0	4
Počet klientů	0	0	0	15	0	0	118	46	80	0	259
<b>PEČOVATELSKÁ SLUŽBA TERÉNNÍ § 40 ZSS</b>											
Počet registrovaných služeb	1	1	4	1	1	1	1	1	1	1	13
Počet klientů	341	145	435	402	129	164	264	230	296	135	2541
Počet výkonů	143529	42000	66532	59555	22523	11979	94580	20766	53158	32514	547136
<b>PEČOVATELSKÁ SLUŽBA AMBULANTNÍ § 40 ZSS</b>											
Počet registrovaných služeb	0	0	4	1	0	0	1	0	1	0	7
Počet klientů	0	0	2	12	0	0	6	0	12	0	32
<b>ODLEHČOVACÍ SLUŽBY § 44 ZSS</b>											
Počet registrovaných služeb	0	0	0	2	1	1	1	0	1	0	6
z toho počet odlehčovacích služeb paliativní/hospicové péče	0	0	0	1	0	0	1	0	1	0	3
Počet klientů	0	0	0	101	357	20	324	0	160	0	962
z toho počet klientů odlehčovacích služeb paliativní/hospicové péče	0	0	0	64	357	0	324	0	160	0	905
<b>CENTRA DENNÍCH SLUŽEB § 45 ZSS</b>											
Počet registrovaných služeb	1	0	1	0	0	0	0	0	0	0	2
Počet klientů	16	0	7	0	0	0	0	0	0	0	23
<b>DENNÍ STACIONÁŘE § 46 ZSS</b>											
Počet registrovaných služeb	0	0	0	1	0	0	2	1	2	1	7
Počet klientů	0	0	0	20	0	0	122	28	56	56	282
<b>TÝDENNÍ STACIONÁŘE § 47 ZSS</b>											
Počet registrovaných služeb	1	0	0	0	0	0	0	0	0	0	1
z toho počet týdenních stacionářů zaměřených na paliativní/hospicovou péči	0	0	0	0	0	0	0	0	0	0	0
Počet klientů	9	0	0	0	0	0	0	0	0	0	9
z toho počet klientů týdenních stacionářů zaměřených na paliativní/hospicovou péči	0	0	0	0	0	0	0	0	0	0	0
<b>DOMOVY SE ZVLÁŠTNÍM REŽIMEM § 50 ZSS</b>											
Počet registrovaných služeb	0	0	0	0	0	0	0	0	0	1	1
Počet klientů	0	0	0	0	0	0	0	0	0	62	62
Celková kapacita	0	0	0	0	0	0	0	0	0	44	44
<b>CHRÁNĚNÉ BYDLENÍ § 51 ZSS</b>											
Počet registrovaných služeb	1	0	0	0	1	1	0	0	0	3	6
Počet klientů	12	0	0	0	21	13	0	0	0	74	120
Celková kapacita	10	0	0	0	20	11	0	0	0	66	107

SOUČTY ZA CELOU DIECÉZI											SOUČET
<b>REGISTROVANÁ ZDRAVOTNICKÁ ZARÍZENÍ</b>	OCH Blansko	OCH Břeclav	OCH Hodonín	OCH Jihlava	OCH Rajhrad	OCH Tišnov	OCH Třebíč	OCH Znojmo	OCH Žďár	Služby Brno	
<b>DOMÁCÍ ZDRAVOTNÍ PÉČE (odb. 926)</b>	1	1	1	1	1	1	1	1	1	1	10
Počet návštěv	24164	15 892	24236	15529	42984	14236	11133	31340	43694	24168	247376
Počet pacientů	1296	489	779	696	956	676	396	895	1374	1037	8594
Počet sester (úvazků na zdravotní pojišťovnu)	10,5	10	11,5	9	17	6	7	21	13,6	11,8	117,4
Domácí hospicová péče (odb. 926)	1	1	0	1	1	1	1	1	1	1	9
<b>REGISTRACE I ODLEHČOVACÍ SLUŽBY</b>	0	0	0	0	1	0	0	1	0	1	3
Počet ošetřovacích dní	3955	84	0	1429	3378	3562	3268	12131	3675	3893	35375
Počet pacientů	147	16	0	61	126	121	79	302	149	160	1161
Počet sester (úvazků na zdravotní pojišťovnu)	5,2	5	0	5	6	4	7	10	5	5	52,2
Lůžkový hospic (odb. 9U9)	0	0	0	0	0	1	0	0	0	0	1
Registrace i odlehčovací služby	0	0	0	0	0	1	0	0	0	0	1
<b>POČET PACIENTŮ</b>	0	0	0	0	0	357	0	0	0	0	357
Celková kapacita	0	0	0	0	0	50	0	0	0	0	50
Počet sester (úvazků na zdravotní pojišťovnu)	0	0	0	0	0	22,5	0	0	0	0	22,5
Paliativní ambulance (odb. 720)	0	0	0	0	0	0	1	1	0	1	3
Počet pacientů	0	0	0	0	0	0	22	63	0	35	120
<b>AMBULANCE FYZIOTERAPIE (ODB. 902)</b>	0	0	0	0	0	1	0	0	0	0	1
Počet pacientů	0	0	0	0	0	854	0	0	0	0	854

POČET INTERVENČÍ S UŽIVATELI V RÁMCI AKTIVIT REALIZOVANÝCH V PŘIJÍMACÍM STŘEDISKU ZASTÁVKA OBDOBÍ 1. 1. 2021 - 31. 12. 2021													
	leden	únor	březen	duben	květen	červen	červenec	srpen	září	říjen	listopad	prosinec	CELKEM
Humanitární sklad	3	14	1	3	12	50	33	39	45	21	24	16	261
Šicí dílna	0	0	0	0	0	15	19	10	12	9	12	6	83
Hudební dílna	0	0	0	0	0	9	16	16	24	6	10	11	92
<b>Celkem</b>	<b>3</b>	<b>14</b>	<b>1</b>	<b>3</b>	<b>12</b>	<b>74</b>	<b>68</b>	<b>65</b>	<b>81</b>	<b>36</b>	<b>46</b>	<b>33</b>	<b>436</b>

SOUČTY ZA CELOU DIECÉZI												SOUČET
OSTATNÍ SLUŽBY	OCH Blansko	OCH Břeclav	OCH Hodonín	OCH Jihlava	OCH Rajhrad	OCH Tišnov	OCH Třebíč	OCH Znojmo	OCH Žďár	Služby Brno		
<b>CHARITNÍ ŠATNÍKY</b>	2	0	0	1	0	0	1	1	0	1	6	
Počet klientů	1700	0	0	1500	0	0	350	290	0	3245	7085	
Mateřská/rodinná centra a kluby - pomoc rodinám s dětmi												
<b>MATEŘSKÁ/RODINNÁ CENTRA A KLUBY - POMOC RODINÁM S DĚTMI</b>												
Počet center a klubů	2	0	1	0	0	0	0	0	4	0	7	
Počet klientů (pokud je klientem rodina, započítáte rodinu, pokud je klientem jednotlivce, započítáte jednotlivce)	115	0	238	0	0	0	0	0	342	0	695	
<b>DOBROVOLNICKÁ CENTRA</b>												
Počet center a klubů	1	1	1	1	1	1	1	1	1	1	10	
Počet klientů	24	6	16	39	34	2	56	15	14	63	269	
<b>SKLADY POUŽITÉHO NÁBYTKU</b>												
Počet skladů	1	0	0	0	0	0	0	0	0	0	1	
Počet klientů	67	0	0	0	0	0	0	0	0	0	67	
<b>SLUŽBY PRO PĚSTOUNY</b>												
Počet služeb	0	0	0	0	0	0	0	0	0	0	0	
Počet klientů (= rodin)	0	0	0	0	0	0	0	0	0	0	0	
<b>VZDĚLÁVACÍ CENTRA</b>												
Počet center a klubů	0	0	0	0	0	0	0	0	0	1	1	
Počet klientů	0	0	0	0	0	0	0	0	0	3039	3039	
<b>KLUBY SENIORŮ A VOLNOČASOVÉ AKTIVITY SENIORŮ</b>												
Počet klubů/volnočasových aktivit	0	0	0	0	0	0	1	0	1	0	2	
Počet klientů	0	0	0	0	0	0	124	0	36	0	160	
<b>PŮJČOVNA KOMPENZAČNÍCH POMŮCEK</b>												
Počet půjčoven	1	0	2	1	1	1	1	1	2	1	11	
Počet klientů	644	0	179	228	197	402	470	411	196	347	3074	
<b>POTRAVINOVÁ A MATERIÁLNÍ POMOC</b>												
Počet služeb	1	1	1	1	1	1	1	1	1	1	10	
Počet klientů	274	300	520	400	58	69	213	310	196	1478	3818	
<b>SOCIÁLNÍ BYDLENÍ</b>												
Počet bytů - vlastní bytový fond	3	0	0	0	0	0	0	0	0	0	3	
Počet bytů - pronajatý bytový fond (byty, které mají Charity v pronájmu od jiných subjektů)	5	0	0	0	0	0	0	0	0	0	5	
Počet klientů (kolik osob loni toto bydlení užívalo)	47	0	0	0	0	0	0	0	0	0	47	
z toho dětí	32	0	0	0	0	0	0	0	0	0	32	
<b>UBYTOVNÝ</b>	32	0	0	0	0	0	0	0	0	0	32	
Počet zařízení - vlastní ubytovací fond	0	0	1	0	0	0	0	0	0	0	1	
Počet zařízení - pronajatý ubytovací fond (zařízení, která mají Charity v pronájmu od jiných subjektů)	0	0	0	0	0	0	0	0	0	0	0	
Počet klientů (kolik osob loni toto bydlení užívalo)	0	0	37	0	0	0	0	0	0	0	37	
z toho dětí	0	0	17	0	0	0	0	0	0	0	17	
<b>Celková kapacita zařízení (ubytoven)</b>	<b>0</b>	<b>0</b>	<b>28</b>	<b>0</b>	<b>0</b>	<b>0</b>	<b>0</b>	<b>0</b>	<b>0</b>	<b>0</b>	<b>28</b>	



# Humanitární pomoc

## Dlouhodobá pomoc české menšině v Banátu

I v uplynulém roce Oblastní charita Hodonín koordinovala humanitární pomoc v Rumunsku. V oblasti Banátu, kde v šesti vesnicích žije již více než 180 let česká menšina, působí od roku 2006. Ve vesnicích zůstávají převážně starší lidé, kteří se s přibývajícím věkem nedokáží o sebe a svůj příbytek dostačujícím způsobem postarat. Hodonínská Charita zavedla do šesti vesnic pečovatelskou a asistenční službu. Podpora spočívá v materiální pomoci, duchovní podpoře z řad kněží a financí na mzdy pečovatelek.

Ve vesnici Sv. Helena je místním lidem k dispozici i zubařská ordinace. Ta je v provozu na základě dobrovolných pracovních cest lékařů 4x až 5x ročně. Jak to v samotné ordinaci probíhá, osvětluje zubní lékařka Marie Kaňáková, která jednu z cest do Banátu absolvovala: „Práci jsme organizačně zvládly tak, že dopoledne přišly na prohlídku a ošetření děti ze zdejší základní školy (přivedli je učitelé). Pak přišli na řadu ostatní zájemci o naše zákroky. Časově jsme se neomezovaly a ordinace probíhala dle potřeby do pozdních odpoledních hodin. Spolu se zdravotní sestrou jsme kromě samotného ošetření prováděly i osvětu s nácivkem hygieny zubů a dutiny ústní. Jsem ráda, že jsem se této mise zúčastnila a nevylučuji, že bych ji někdy v budoucnu nezopakovala.“

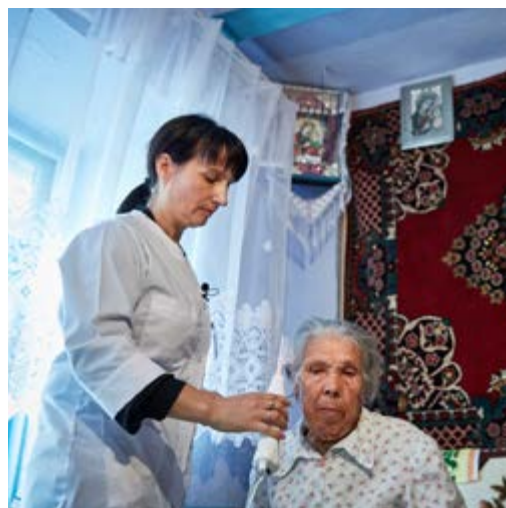

## Humanitární pomoc 2021

Název Charity, která projekt implementuje	Název země	Název projektu/aktivity	Doba trvání projektu	Zaměření	Stručný popis/výstupy projektu	Částka v Kč rozpočet
Diecézní charita Brno	Moldavsko	Podpora Diecézní charity Brno Centra Hippokrates v Moldavsku	Od roku 2013	Sociální a zdravotní péče	Projekt je zaměřen na rozvoj domácí zdravotní, ambulantní a terénní sociální péče v Moldavsku, posílení role a kvality pečovatelské služby v domácím a komunitním prostředí. Pomoc je poskytována prostřednictvím Diecézní charity Brno, konkrétně centrum Hippokrates v obci Dorotskaja.	341 854,35
Diecézní charita Brno - Hodonín	Rumunsko	Podpora pečovatelské služby a humanitární pomoc v Banátu	Od roku 2006	Sociální a zdravotní péče, materiální pomoc	Podpora pečovatelské a asistenční služby v šesti českých vesnicích ve kterých senioři zůstávají ve stáří osamoceni. Podpora spočívá v příspěvku na mzdy pečovatelek, duchovní podpory z řad kněží a materiální pomoci. Dále jsou do oblasti dodávány hygienické potřeby - pleny, prádla a čisticí prostředky, obuv, oblečení, trvanlivé potraviny, školní potřeby, hračky, jízdní kola a vybavení pro zimní sporty. Tohoto projektu se účastnilo 8 dobrovolníků.	741 083
Diecézní charita Brno - Hodonín	Rumunsko	Zajištění provozu zubní ambulance ve Svaté Heleně	Od roku 2006	Zdravotní péče	Zubní ambulance pracuje na základě dobrovolné práce lékařů a zdrav personálu 4x až 5x ročně. 1x za rok je provedena kompletní servisní prohlídka všech přístrojů v ordinaci. Pro provoz ordinace zajišťujeme přístrojové vybavení, stomatologický materiál, nákup léčiv a materiálu pro opravy zubních vrtaček. V uplynulém roce v tomto projektu pracovalo 15 dobrovolníků.	492 637
Diecézní charita Brno - Třebíč	Ukrajina	Melitopol a přilehlá okolí (Orlovo, Snihurivka, Konstantinivce, Lazurné a Nyzné Syrohozy) Záporožská oblast	Od 1. 5. 2011	Sociální a zdravotní péče	Charita Melitopol pečuje o osamocené, nemocné seniory, lidi v závislosti a různé sociálně potřebné v Záporožské oblasti Ukrajiny. Po vzniku válečného konfliktu vystala obrovská potřeba pomoci, jak vnitřně vysídleným osobám, tak raněným či pozůstalým rodinám. V roce 2021 jsme místní Charitu Melitopol navštívili a připravili podklady pro další rozvoj v následujících letech.	96 500
Diecézní charita Brno - Třebíč	Ukrajina	Velykyj Bereznyj a přilehlá okolí, Zakarpatská Ukrajina	Od 1. 1. 2014	Sociální a zdravotní péče	Náplní projektu je péče o lidi bez domova, chudé neschopné zajistit si prostředky na základní živobytí, péče o staré a nemocné seniory a lidi sociálně potřebné. Pomáháme v počtu čtyř řádových sester. V r. 2021 jsme vypravili kamion s humanitární pomocí do zdejší okresní nemocnice. Projekt ve spolupráci s Oblastní charitou Třebíč byl zahájen a podpořen z TKS od ledna 2014.	99 009
Diecézní charita Brno - Znojmo	Ukrajina Zoločiv	Příprava dětí se speciálními potřebami	Od roku 2015	Vzdělávání dětí s postižením	Příprava na školu s dětmi se speciálními potřebami (podpora psychologů, učitelů). Děti se učí kreslit a zpívat, píšou úkoly. K dětem se přistupuje individuálně podle jejich potřeb.	45 000
Diecézní charita Brno - Znojmo	Ukrajina Zoločiv, Lysychansk	Pomoc vnitřně přesídleným osobám	Od roku 2014	Materiální pomoc, sociální péče	Sociální a materiální pomoc vnitřně přesídleným osobám v Zoločivu, Lysychansku a okolí.	255 000
Diecézní charita Brno - Znojmo	Mukačevo, Perečín	léčba dětí (i dospělých)	Od roku 2010	Zdravotnictví	Úhrada léčebných nákladů dětí i dospělých.	103 000
Diecézní charita Brno - Znojmo	Ukrajina Užhorod	Dům na půli cesty Užhorod	Dlouhodobý projekt	Podpora Domu na půli cesty	Pomoc dospívajícím dětem, které odcházejí z dětských domovů, státních internátních škol nebo ze sociálně slabých rodin. Cílem je zajistit jim na přechodnou dobu ubytování a zázemí, než se budou schopny osamostatnit	100 000
Diecézní charita Brno - Znojmo	Ukrajina Lvov	Sociálně terapeutické kurzy pro postižené	Krátkodobý projekt	Podpora lidí s postižením	Pracovní terapie pro osoby s tělesným a mentálním postižením.	35 000
Diecézní charita Brno - Znojmo	Ukrajina Lvov	Krizové centrum obědy pro děti	Od roku 2017	Materiální pomoc, sociální péče	Zajištění stravy pro děti v krizovém centru Charity Lvov.	31 000
Diecézní charita Brno - Znojmo	Ukrajina Zakarpatí, Perečín, Mukačevo	Pomoc chudým rodinám	Dlouhodobý projekt	Materiální pomoc, sociální péče	Materiální pomoc chudým rodinám s dětmi.	135 000
Diecézní charita Brno - Znojmo	Ukrajina Lvov, Perečín	Vzdělávání dětí	Dlouhodobý projekt	Vzdělávání dětí	Podpora dětí při vzdělávání.	74 000
CELKEM						2 549 083,35



# Dobrovolnictví a Charita

Dobrovolnickým centrem Diecézní charity Brno silně rezonovala potřeba pomoci lidem v oblastech zasaženým tornádem. Dobrovolníci pomáhali nejen na místě neštěstí, ale byli prospěšní i přípravou balíčků z materiálních darů, které byly dodávány potřebným na místo. Vlna solidarity zájemců o dobrovolnictví dodávala sílu stávajícím charitním pracovníkům, a to nejen v době po zásahu tornáda.

Dobrovolnické centrum pokračovalo také v realizaci stávajících programů Dobré srdce domů, Dobré srdce na dálku a Dobrovolnictví v charitních službách. První dva programy vznikly v době pandemie a vzhledem k velkému zájmu jsou realizovány nadále. V rámci vyjmenovaných aktivit Dobrovolnické centrum také úzce spolupracovalo s partnerskými organizacemi a občanskými sdruženími. V roce 2021 evidovalo Dobrovolnické

centrum celkem 269 dlouhodobých dobrovolníků v celé brněnské diecézi, kteří v charitních službách pomáhali neuvěřitelných 17 165 hodin. Krátkodobě se v Charitě registrovalo celkem 397 osob. Krizových dobrovolníků bylo registrováno v počtu 537 osob. Celkem 3 382 dobrovolníků se zapojilo do sbírek a benefičních akcí. Toto číslo je oproti loňskému roku nižší, neboť došlo ke změně způsobu vykazování. Již tradičně dobrovolníci pomáhali v realizaci Tříkrálové sbírky nebo Koláče pro hospic a podpořili tak naplňování cílů a poslání celé Diecézní charity Brno.

V červnu 2021 pořádalo Dobrovolnické centrum akci s názvem s názvem DOBROPiknik. Tato akce nejen, že šíří myšlenku dobrovolnictví, ale je zejména jednou z forem poděkování dobrovolníkům. Akce se účastnili také ostatní organizace zapojující dobrovolníky.



# ZHODNOCENÍ DOBROVOLNICKÉ ČINNOSTI ZA ROK 2021

	Dlouhodobí dobrovolníci		Krátkodobí dobrovolníci		Celkem		Cena dobrovolné práce v Kč [1]
	Osob	Hodin	Osob	Hodin	Osob	Hodin	
Služby Brno	63	1832	5	22	68	1 854	185 400
OCH Břeclav	6	677	16	84	22	761	76 100
OCH Blansko	24	1984,5	27	982	51	2 967	296 650
OCH Hodonín	16	2033	18	82	34	2 115	211 500
OCH Jihlava	39	1921	33	113	72	2 034	203 400
OCH Rajhrad	34	1919	148	1767,5	182	3 687	368 650
OCH Třebíč	56	5370,5	71	1608,5	127	6 979	697 900
OCH Tišnov	2	93,5	19	393,5	21	487	48 700
OCH Žďár nad Sázavou	14	295,5	39	438,0	53	734	73 350
OCH Znojmo	15	1038,5	21	448	36	1 487	148 650
<b>Celkem</b>	<b>269</b>	<b>17 165</b>	<b>397</b>	<b>5 939</b>	<b>666</b>	<b>23 103</b>	<b>2 310 300</b>

## SBÍRKOVÍ DOBROVOLNÍCI

	Sbírkoví dobrovolníci		
	Osob	Hodin	Cena dobrovolné práce v Kč [1]
Služby Brno	470	931	93 100
OCH Břeclav	371	2 755	275 500
OCH Blansko	357	2 822	282 200
OCH Hodonín	320	1 988	198 800
OCH Jihlava	388	623	62 250
OCH Rajhrad	327	1 575	157 500
OCH Třebíč	160	1 600	160 000
OCH Tišnov	345	1 803	180 300
OCH Žďár nad Sázavou	338	1 792	179 150
OCH Znojmo	306	2 397	239 700
<b>Celkem</b>	<b>3 382</b>	<b>18 285</b>	<b>1 828 500</b>

[1] 1 hod dobrovolnické práce je oceněna dle vnitřních směrnic na 100 Kč

## KRIZOVÍ DOBROVOLNÍCI

	Krizoví dobrovolníci		
	Osob	Hodin	Cena dobrovolné práce v Kč [1]
Služby Brno	537	8592	859 200
Služby Břeclav			
OCH Blansko			
OCH Znojmo			
<b>Celkem</b>	<b>537</b>	<b>8592</b>	<b>859 200</b>

## DOBROVOLNÍCI VYSLANÍ DO JINÝCH ZAŘÍZENÍ (ORGANIZACÍ) NEŽ JE DCHB

	Vyslání dobrovolníci		
	Osob	Hodin	Cena dobrovolné práce v Kč [1]
Služby Brno	4	50	5 000
OCH Jihlava	60	1204	120 400
OCH Třebíč	17	226,5	22 650
OCH Žďár nad Sázavou	55	717,5	71 750
<b>Celkem</b>	<b>136</b>	<b>2 198</b>	<b>219 800</b>



Pro seniory či osoby s postižením vznikl projekt, díky kterému se osamělí lidé s pomocí dobrovolníků dostanou do společnosti či si užijí zábavu. Za iniciativou nazvanou Dobré srdce domů, která vznikla jako reakce na pandemii a omezenou možnost setkávání, stojí Diecézní charita Brno.

# Charita pomáhá po tornádu

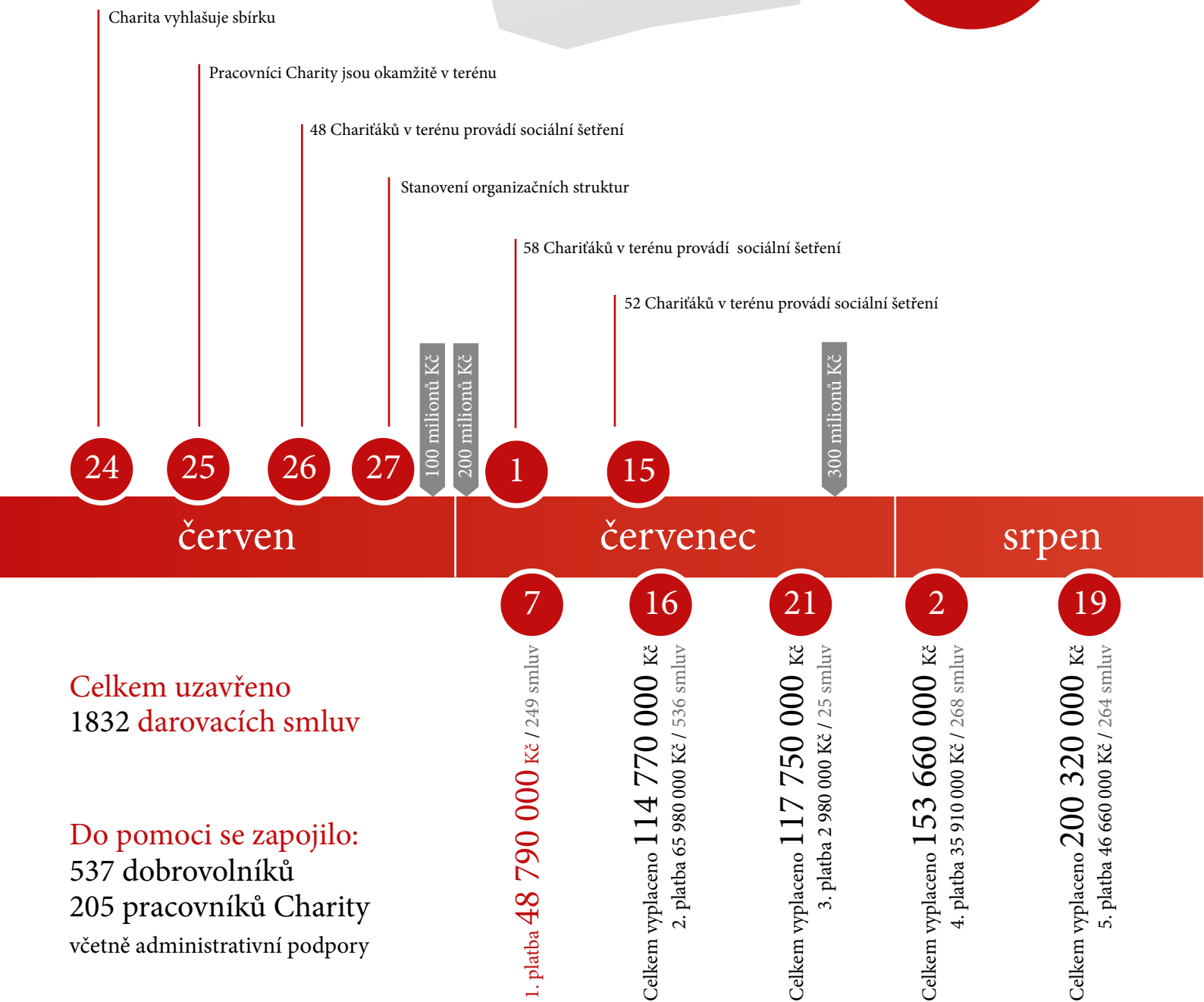
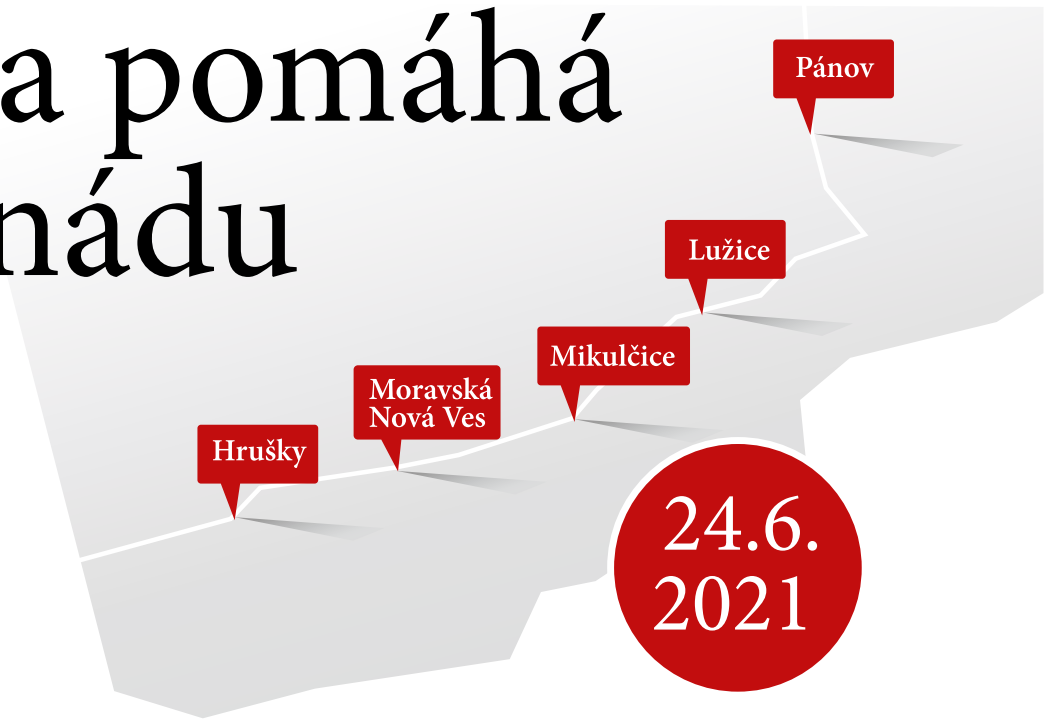

**Celkem uzavřeno**  
1832 darovacích smluv

**Do pomoci se zapojilo:**  
537 dobrovolníků  
205 pracovníků Charity  
včetně administrativní podpory

Informace k 15. 2. 2022	Počet obyvatel	Počet podpořených domácností		Vyplacená částka
		Počet nemovitostí	Z toho počet demolic	
Hrušky	1 618	225	46	60 959 562 Kč
Moravská Nová Ves	2 615	478	23	77 547 766 Kč
Mikulčice	1 946	293	46	71 853 445 Kč
Lužice	2 957	148	15	31 595 000 Kč
Hodonín-Pánov	1 054	88	7	19 818 883 Kč
Celkem	10 190	1 232	137	261 774 656 Kč

Průměrně vyplacená částka na jednu domácnost	212 480 Kč
Nejvyšší vyplacená částka na jednu domácnost	713 883 Kč

**Celková částka sbírky: 362 335 673 Kč**

**Finanční pomoc vyplacená domácnostem: 261 774 656 Kč**

**Materiální pomoc: 4 711 985 Kč (OSB desky, elektrocentrály, stavební materiál...)**

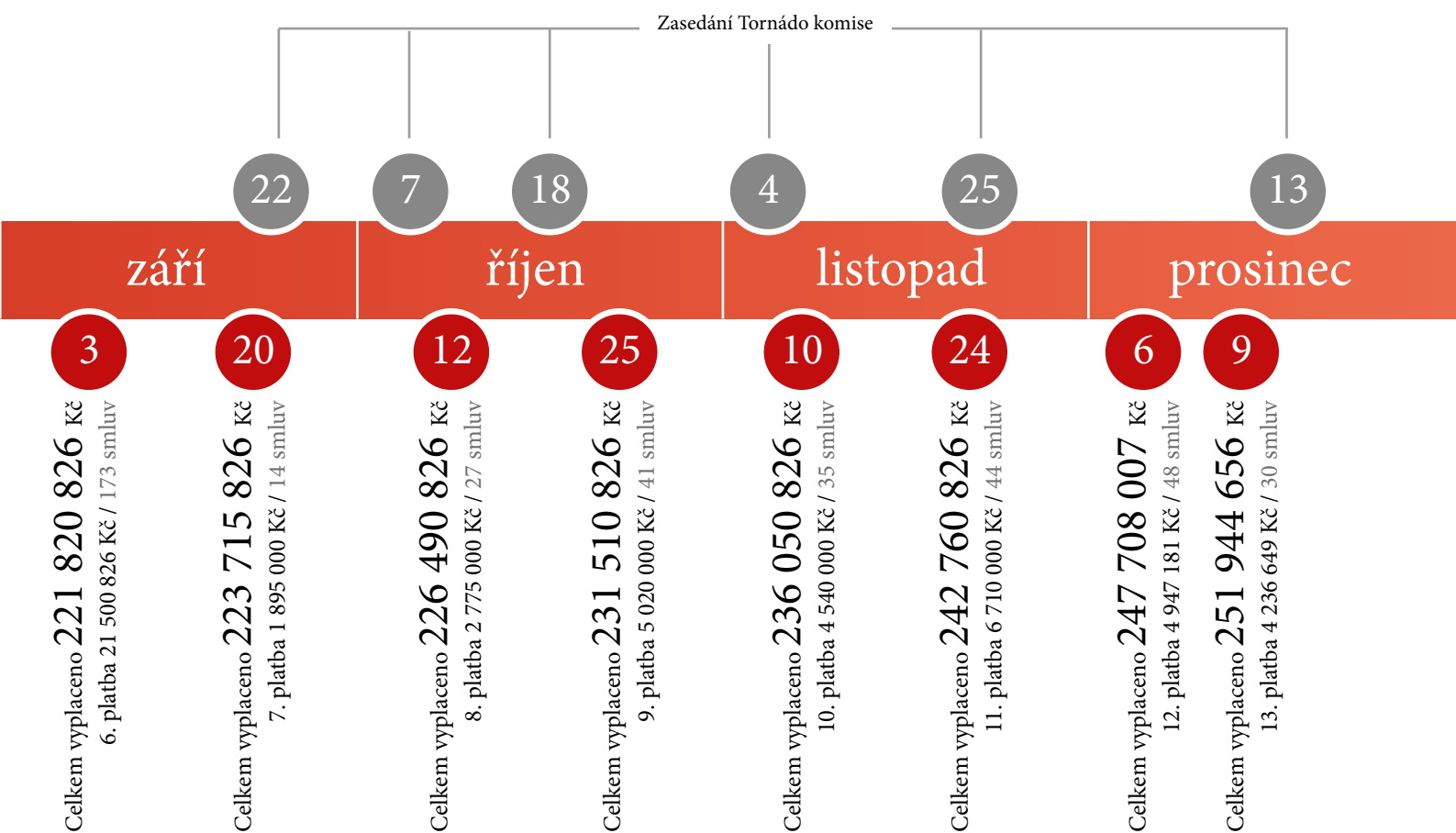





**„Zjisti, co lidi potřebují,“ uslyšela **Renata Dubcová** v telefonu ráno. Tornádo ji zastihlo na samém začátku její práce v Charitě. Nezaváhala ani chvíli a hned začala pomáhat rodinám v Moravské Nové Vsi, kde žije. Připojil se k ní **syn David** a vytvořili koordinátorský tandem, který je lidem v „Moravské“ a v Hruškách dodnes nablízku.**

#### **Dobrovolníci přinesli lidem naději**

„Na samém začátku jsme lidem zajišťovali elektrocentrály, powerbanky, jídlo, spacáky i oblečení,“ vzpomíná Renata. „Do obce přijely týmy kolegů a začaly vyhodnocovat poškození domů. Už po 14 dnech dostali lidé první finanční pomoc.“

Hlásilo se opravdu hodně dobrovolníků a odvedli obrovský kus práce. Přijeli, pomohli a navždy zůstali zapsáni v srdcích zdejších lidí. Ti si toho velmi váží a často o této vlně solidarity mluví.“

#### **Rozhodl jsem se zůstat a pomáhat**

„Tehdy jsem právě dokončil školu a měl jsem úplně jiné plány,“ říká David. „Viděl jsem ale, že lidé potřebují pomoc a chtěl jsem také ulehčit práci mamce. Nejprve jsem vozil jídlo i materiál na opravy domů, od září jsem začal pracovat pro Charitu a v lednu jsem se stal koordinátorem pro Hrušky. Pochopil jsem, jakou sílu má solidarita a jak je důležité pomáhat.“

#### **Dobří řemeslníci jsou nad zlato**

„Všimla jsem si, že lidé přehodnotili spoustu věcí. Začali se třeba dívat jinak na řemeslníky, mnohem více si jich

váží. Uviděli, že řemeslo má obrovskou hodnotu, když se dělá poctivě,“ vysvětluje Renata.

Před koncem roku dolehla na lidi únava. Mnozí si mysleli, že už budou do Vánoc bydlet, ale nepodařilo se jim to. Bydlí na ubytovnách, u rodin, anebo v rozestavěných domech. Jsou tu i lidé, kteří by tu chtěli zůstat, ale už si ve svém věku netroufnou pouštět se do stavby nového domu. Mají tu své kořeny, mají tu vinohrady, mají tady své rodiny nebo známé, prožili tady skoro celý život.

„Budeme tady až do konce roku. Jsme stále na telefonu, v týdnu nás mohou lidé navštívit na obecním úřadě a obracet se na nás, pokud si s něčím nevědí rady,“ nabízí pomoc Renata s Davidem.

#### **Zmizely ploty, ale i oddělenost**

Tornádo zbořilo ploty mezi domy, lidé si začali vidět do zahrad a někde až do kuchyně. Uviděli ale, kdo potřebuje pomoci a dokázali otevřít srdce, nabídli pomoc sousedům, začali se více zajímat jeden o druhého.

**„Já jsem vděčná za to, že u této pomoci mohu být. Přineslo mi to do života nové přátele, lidi, se kterými bych se jinak nesetkala. Lidé v obci mě zastavují a dělí se se mnou o své příběhy. Jsem ráda, že mohu vidět, jak se jejich domovy postupně opravují a vylepšují.“**



**Červený charitní stan v Mikulčicích se stal hned v prvních dnech centrem pomoci. Lidé tady nacházeli potřebné kontakty, materiální pomoc i psychickou podporu. Koordinátorka **Jana Studýnková** přišla do Mikulčic v srpnu, **Jiří Barbořák** na začátku září. Stan později nahradila modrá stavební buňka, díky které mohou být oba koordinátoři lidem z obcí Mikulčice, Lužice, Hodonín - Pánov nablízku.**

#### **Profesionální přístup a rychlá finanční pomoc**

„Stan byl otevřený 7 dní v týdnu od rána do večera, mohli jsme tak nepřetržitě zajišťovat pomoc konkrétním lidem, přesně takovou, jakou v danou chvíli potřebovali.

Bylo důležité, že Charita nastoupila hned a že šetření, které mapovalo situaci v domácnostech, dalo lidem i psychickou podporu. Prováděli ho kolegové, kteří jsou profesionálové ve svém oboru. Věděli proto, jak je pro lidi důležitá komunikace, a postupovali velmi citlivě. Druhá věc, které si cením, byla rychlost finanční pomoci. Lidé mohli okamžitě začít s opravami svých domů,“ říká Jiří.

#### **Rozdělování financí pokračuje i nadále**

„Zároveň je ale dobře, že se nevyplatily všechny finance hned na začátku. Průběžně provádíme další došetřování a objevují se také lidé, kteří zpočátku měli obavy o finanční pomoc žádat. „Pravidelně se schází ‚Tornádo komise‘, která situaci v postižených domácnostech vyhodnocuje,“ vysvětluje Jana.

#### **Sledovali jsme, kdo potřebuje rychlou pomoc**

„Vzpomínám si na příběh paní, která žila se synem a osmdesátiletou babičkou. Když jsem tam koncem září přišel, měli zalepená okna, neměli ještě skla. A právě finanční pomoc Charity jim pomohla situaci rychle vyřešit; zaplatili si střechu a okna ještě před začátkem zimy, a zbavili se tak největšího stresu,“ vzpomíná Jiří.

Takových případů je mnoho a většinou jsou to senioři, kteří si zpočátku mysleli, že to zvládnou. „Díky tomu, že jsme přímo tady, viděli jsme, že pomoc potřebují. Nakonec jsou za ni rádi,“ dodává.

S příchodem zimy na lidi celá situace mnohem více dolehla. „Pomáhali jsme i nadále zajišťovat dobrovolníky a kontakty, zprostředkovali jsme také spoustu materiální pomoci a půjčovali jsme do domů vysoušeče. Je dobře, že tu prozatím zůstáváme, lidé za námi chodí, jsme jim nablízku,“ shrnuje Jiří.

**„Sám jsem byl tornádem poškozen a dostalo se mi velké podpory. Díky práci v Charitě mohu tuto pomoc a podporu předávat dalším lidem.“**



**Koordinátorka **Dagmar Kokešová** byla okamžitě v terénu. Toho večera pomáhala evakuovat rodiny ze zaplavené břeclovské charitní ubytovny. Zpočátku jezdila do Moravské Nové Vsi, v srpnu se začala starat o obyvatele zasažených Hrušek.**

„Moravská Nová Ves byla uzavřená, kvůli všudypřítomné suti se nedalo vstupovat do domů, s kolegyní jsme se snažily celou situaci zmapovat, hodně jsme mluvily s lidmi. Pro starší lidi bylo psychicky náročné čekat, než si pro ně bude moci přijet rodina,“ popisuje první chvíle po tornádu Dagmar.

#### **Ticho, tma a obavy o dům**

Ve spodní části Hrušek u rybníka bydlí spíše mladší generace. Jejich domy byly nové, měli ještě původní projekty, začali hned s opravami.

Ve druhé části obce, především u těch starších lidí, byla situace jiná. Nevěděli hned, na koho se mají obrátit, koho kontaktovat. Stresující bylo, že nešla elektřina. Špatně snášeli ticho, které padalo na obec večer a které vnímali před spaním. „I pro mne bylo zvláštní, když jsem si uvědomila, že už několik dní neslyším zpívat ptáky, těžko jsem se srovnávala s tím, kolik zmizelo stromů,“ říká Dagmar.

„Lidé byli postupně více a více vyčerpaní, začali být i odměření. Postupně jsem ale pochopila, že měli strach, kdykoliv opustili dům. Měli tam řemeslníky a báli se, že jim odejdou. Chtěli se věnovat jen a jen práci na domě,“ dodává.

#### **Sdílení pomohlo i atmosféře v rodinách**

„Když přišli za námi podepisovat smlouvy, začali spolu více mluvit, vyměňovali si své zkušenosti, které se často týkaly komunikace uvnitř rodin. Velmi jim pomohlo vzájemné sdílení, uklidnili se a byli schopni přijímat pomoc, a to jak mezi sebou, tak i od nás. Lidé nám často říkali, že jim tornádo přineslo stmelení, obzvláště v rodinách. Vztahy se změnily a rodiny musely řešit důležité věci,“ vnímá Dagmar.

#### **V ten okamžik tu byla nápověda**

Senioři vyprávěli silné zážitky o strachu, o tichu před tornádem. Je až neuvěřitelné, jak to celé zvládli a jak dokázali postupně nahlížet na celou věc s vděčností za to, že přežili. Shodují se v tom, že v ten okamžik cítili nápovědu a vedení. V domě si vybrali jedno místo, kam se schovali, a to místo je skutečně ochránilo. Týden po tornádu se objevila krásná duha, která šla přes Moravskou Novou Ves a Hrušky.

**„Díky těmto lidem a jejich příběhům jsem v sobě našla odpovědi na mnohé otázky a uvědomila jsem si, že některé věci vůbec nejsou důležité. V Charitě, pokud dá člověk lidem kus sebe, tak zároveň i hodně dostane.“**

# Péče o zaměstnance



Začátek roku 2021 byl stále výrazně ovlivněn pandemií covidu, a to zejména v oblasti očkování. S velkým napětím jsme sledovali vývoj na politické scéně, protože ve hře byla povinnost očkování všech pracovníků sociálních a zdravotních služeb. Přestože jsme jako Charita očkování proti covidu podporovali nejen osvětou, ale i praktickou pomocí v kamenných i mobilních očkovacích centrech, uvědomovali jsme si, že by tato povinnost, která neměla být doprovázena povinným očkováním klientů, byla velmi kontroverzní a způsobila by odliv kvalitních pracovníků z těchto profesí.

Přestože nakonec vyhláška o povinném očkování pracovníků byla zrušena, byl i tento rok 2021 náročný v oblasti nábory. Potýkali jsme se s nedostatkem zdravotních sester na pracovním trhu, nemalé komplikace našim službám způsobil i nedostatek pečovatelek a odborných sociálních pracovníků. Mnohé služby tak fungovaly v době personálního nedostatku zejména díky týmovosti a společné podpoře ochotných pracovníků, kteří se o klienty či pacienty starali v přesčasových hodinách. V červnu, kdy se pracovníci unavení z přesčasových hodin způsobených karanténami či izolacemi svých kolegů těšili na poklidnější letní měsíce a dovolené, přišla další mimořádná situace, a to tornádo na jihu Moravy.

Opět se ukázala soudržnost a chuť pomáhat a po dobu několika týdnů jsme všichni společně zajistili nejen psychosociální pomoc přímo v terénu, dobrovolnické týmy, nezbytné nástroje a nářadí, stavební materiál, ale i téměř profesionální call centrum, kdy naši pracovníci o víkendech obvolávali lidi poškozené tornádem a zajišťovali podpisy několika stovek darovacích smluv. Za tento přístup našim Charifákům náleží velký dík i obdiv.

## Echo – vzdělávání DCHB



**echo**  
Vzdělávání  
Diecézní charity  
Brno

Echo neboli oddělení vzdělávání Diecézní charity Brno se i v uplynulém roce snažilo maximálně vyjít vstříc vzdělávacím potřebám zaměstnanců a externím účastníkům kurzů, a to především prostřednictvím kurzů akreditovaných u MPSV.

Rok 2021 byl pro Echo určující hned v několika ohledech. První pololetí významně poznamenala covidová situace, oddělení muselo obratem reagovat na stávající opatření, aktuální počet možných účastníků, lektorů a jejich upadání do karantén a izolací. U kurzů, které byly k tomu účelu vhodné, se překloupila forma do online prostředí, s čímž by Echo rádo pokračovalo i nadále. Okrajově zasáhla naše oddělení i krize zapříčiněná tornádem, kdy jsme se s kolegyněmi snažily zapojit a vymočit. V neposlední řadě byl rok 2021 pro oddělení vzdělávání důležitý z hlediska personálních změn, které daly příležitost vzniku stabilnímu týmu a novému směřování oddělení. I přes všechna výše zmíněná zpestření roku 2021 oddělení vzdělávání obstaralo přes 3000 účastníků a zrealizovalo na 230 akcí.





RICHARD ŠLUDA  
Mgr. PhDr. Richard Šluda, MSc.

# Tříkrálová sbírka 1.–24. 1. 2021

Tříkrálová sbírka se kvůli pandemické situaci poprvé konala online. Koledníci nemohli vyrazit na koledu dům od domu, přesto se podle svých možností kreativně zapojovali do šíření Tříkrálové radosti ve svém okolí například tím, že vhodili do schránek obrázky a informace.

Dárci byli i v nelehké době štedří a do online kasičky a statických kasiček rozmístěných do obchodů, na úřady apod. přispěli částkou 17 512 708 Kč. Tyto finance pomáhají například pečovat o seniory v domácím prostředí nebo zajistit základní potraviny pro klienty Charitní záchrané sítě.

Tříkrálová sbírka 2021	Statické kasičky	Online koleda	Celkem
Oblastní charita Blansko	1 233 346 Kč	381 469 Kč	1 614 815 Kč
Oblastní charita Břeclav	1 341 047 Kč	288 864 Kč	1 629 911 Kč
Oblastní charita Hodonín	1 470 733 Kč	353 773 Kč	1 824 506 Kč
Oblastní charita Jihlava	913 725 Kč	145 315 Kč	1 059 040 Kč
Oblastní charita Rajhrad	2 086 179 Kč	587 192 Kč	2 673 371 Kč
Oblastní charita Tišnov	899 845 Kč	361 671 Kč	1 261 516 Kč
Oblastní charita Třebíč	1 717 505 Kč	193 923 Kč	1 911 428 Kč
Oblastní charita Žďár n. S.	1 909 264 Kč	563 708 Kč	2 472 972 Kč
Oblastní charita Znojmo	996 131 Kč	265 695 Kč	1 261 826 Kč
Služby Brno	858 272 Kč	945 051 Kč	1 803 323 Kč
Diecéze brněnská	13 426 047 Kč	4 086 661 Kč	17 512 708 Kč

## Dělení výtěžku Tříkrálové sbírky:

65% pomoc potřebným v oblastních Charitách

15% projekty Diecézní charity Brno

10% zahraniční projekty

5% celostátní projekty

5% zákonné režie sbírky





# Koláč pro hospic

6. října 2021

Stánky s koláči pro dárce, kteří podporují hospicovou péči Charity, opět rozvoněly ulice obcí a měst brněnské diecéze. V tradiční sbírce Koláč pro hospic se na péči o nevyčlepně nemocné podařilo získat 1 838 853 Kč. Ty pomohou zlepšit služby 10 mobilních hospiců i Domu léčby bolesti s hospicem sv. Josefa v Rajhradě.

Recept na sladký koláč věnovala do sbírky vítězka soutěže Peče celá země Petra Burianová a celou akci znovu podpořila. V Brně několik stánků dobrovolnický zorganizovalo Vysoké učení technické a přispělo tak nejen k navýšení výtežku, ale i k šíření osvěty o hospicové péči mezi studenty.



**SBÍRKA  
POTRAVIN**

## Sbírka potravin

24. 4. a 20. 11. 2021

Diecézní charita Brno se v roce 2021 opět zapojila do obou kol Sbírký potravin. Celkem dárce věnovali okolo 22 tun potravin a drogerie na pomoc ve službách Charity na území brněnské diecéze.

Děkujeme!



# Den pro Charitu

Den, kdy zaměstnanci firem v regionu pomáhají jako Charitáři

Do dárcovského programu Den pro Charitu se v minulém roce zapojilo hned několik firem. Finanční dary pomohly zejména lidem z Hodonínska a Břeclavska, kterým se doslova z minuty na minuty převrátil život vzhůru nohama.

Zaměstnanci Moneta Money Bank, a.s. pomohli obcím zasaženým tornádem částkou 114.420 Kč.

Do pomoci lidem zasaženým tornádem se zapojili i zaměstnanci společnosti Continental Automotive Czech Republic s.r.o. Ti v rámci Dne pro Charitu věnovali částku, kterou vedení společnosti zdvojnásobilo. Celkově tedy přispěli částkou 69.400 Kč.

Naším pravidelným dárcem je každoročně firma Karel Kaňák s.r.o. Zaměstnanci věnovali na pomoc konkrétním rodinám částku 65.427 Kč.



## Postní almužna

Kdo se modlí, ať se postí.

Kdo se postí, ať je milosrdný.

Postní almužna je připomenutí starobylé tradice v postní době před Velikonocemi. Za odpuštěné radosti i neřesti vhadují zapojení lidé adekvátní sumu do pokladničky – postničky. Finance tímto způsobem věnují na pomoc klientům charitních služeb nebo potřebným přímo ve farnostech. V roce 2021 Postní almužna pomohla částkou 1 085 814 Kč.



POSTNÍ ALMUŽNA 2021			
Služby Brno	35 762 Kč	Třebíč	102 447 Kč
Blansko	96 299 Kč	Tišnov	40 386 Kč
Břeclav	51 271 Kč	Rajhrad	226 564 Kč
Hodonín	152 372 Kč	Znojmo	205 671 Kč
Jihlava	80 942 Kč	Žďár n. S.	94 100 Kč
<b>Celkem</b>			<b>1 085 814 Kč</b>

# Naše projekty

## PROJEKTY PODPOŘENÉ Z INTEGROVANÉHO REGIONÁLNÍHO OPERAČNÍHO PROGRAMU



EVROPSKÁ UNIE  
Evropský fond pro regionální rozvoj  
Integrovaný regionální operační program



MINISTERSTVO  
PRO MÍSTNÍ  
ROZVOJ ČR

## PROJEKTY PODPOŘENÉ Z OPERAČNÍHO PROGRAMU ZAMĚSTNANOST (OPZ)



Evropská unie  
Evropský sociální fond  
Operační program Zaměstnanost

## PROJEKTY PODPOŘENÉ Z OPERAČNÍHO PROGRAMU VÝZKUM VÝVOJ VZDĚLÁVÁNÍ



EVROPSKÁ UNIE  
Evropské strukturální a investiční fondy  
Operační program Výzkum, vývoj a vzdělávání



## PROJEKTY PODPOŘENÉ Z OPERAČNÍHO PROGRAMU POTRAVINOVÉ A MATERIÁLNÍ POMOCI



Evropská unie  
Fond evropské pomoci nejchudším osobám  
Operační program potravinové a materiální pomoci



## PROJEKTY PODPOŘENÉ Z OPERAČNÍHO PROGRAMU ŽIVOTNÍ PROSTŘEDÍ



EVROPSKÁ UNIE  
Fond soudržnosti  
OP Životní prostředí

## INDIVIDUÁLNÍ PROJEKTY – KRAJ VYSOČINA



Evropská unie  
Evropský sociální fond  
Operační program Zaměstnanost



## INDIVIDUÁLNÍ PROJEKTY – JIHMORAVSKÝ KRAJ



Evropská unie  
Evropský sociální fond  
Operační program Zaměstnanost



## PROJEKTY PODPOŘENÉ Z AMIF



FRANCOUZSKÝ  
EVROPSKÝ ÚNÍ  
KOTIZOVÉ MIGRAČNÍ  
A INTEGRACNÍ FOND  
MINISTERSTVO VNITRA  
ČESKÉ REPUBLIKY



## PROJEKTY PODPOŘENÉ Z DOTAČNÍHO PROGRAMU ERASMUS+



Erasmus+

## INVESTIČNÍ PROJEKTY PODPOŘENÉ MINISTERSTVA PRÁCE A SOCIÁLNÍCH VĚCÍ



## INVESTIČNÍ PROJEKTY PODPOŘENÉ Z MINISTERSTVA ZDRAVOTNICTVÍ



MINISTERSTVO ZDRAVOTNICTVÍ  
ČESKÉ REPUBLIKY

## INVESTIČNÍ PROJEKTY PODPOŘENÉ ZE STÁTNÍHO ZEMĚDĚLSKÉHO INTERVENČNÍHO FONDU



Státní zemědělský intervenční fond

## INVESTIČNÍ PROJEKTY PODPOŘENÉ Z FONDU VYSOČINY



## Neinvestiční projekty podpořené z fondů EU

Neinvestiční projekty podpořené a realizované na území Jihomoravského kraje v roce 2021				
Dotační program (popř. operační program)	Název projektu	Doba realizace projektu	Výše neinvestiční dotace poskytnuté v roce 2021 v Kč	OCH
Operační program Zaměstnanost (OP Z)	Odborné sociální poradenství a sociálně aktivizační služby pro rodiny s dětmi pomáhají ohroženým osobám (CZ.03.2.65/0.0/0.0/16_047/0007713)	1.4.2018 - 31.3.2021	405 237,50	OCH Blansko
Operační program Zaměstnanost (OP Z)	Pojďme spolu mluvit (CZ.03.2.65/0.0/0.0/16_047/0015606)	1.1.2020 - 31.12.2022	825 910,28	OCH Rajhrad
Operační program Zaměstnanost (OP Z)	Pomáháme pečujícím (CZ.03.2.65/0.0/0.0/16_047/0009744)	1.1.2019 - 31.10.2021	1 610 904,30	OCH Rajhrad
Operační program Zaměstnanost (OP Z)	Správný začátek (CZ.03.2.65/0.0/0.0/16_047/0015607)	1.1.2020 - 31.12.2022	1 732 986,10	OCH Rajhrad
Operační program Zaměstnanost (OP Z)	Rozšíření služeb Nízkoprahového zařízení pro děti a mládež a odborného sociálního poradenství (CZ.03.2.65/0.0/0.0/16_047/0007528)	1.3.2018 - 28.2.2021	211 303,75	OCH Tišnov
Operační program Zaměstnanost (OP Z)	Rozšíření služeb odborného soc. poradenství a NZDM II (CZ.03.2.65/0.0/0.0/16_047/0015737)	1.3.2021 - 31.12.2022	1 033 637,50	OCH Tišnov
Operační program Zaměstnanost (OP Z)	Na cestě k zaměstnání (CZ.03.2.60/0.0/0.0/16_052/0016934)	1.1.2021 - 30.6.2022	1 794 377,91	Služby Brno
AMIF	Jihomoravské regionální centrum na podporu integrace cizinců	2021	854 063,76	Služby Brno
Operační program potravinové a materiální pomoci (FEAD II)	Potravinová a materiální pomoc nejchudším osobám II (CZ.30.X.X/0.0/0.0/16_004/0000008, příjemce projektu: Charita České republiky)	1.10.2016 - 30.6.2023	131 944,28	OCH Blansko, OCH Břeclav, OCH Hodonín, OCH Rajhrad, OCH Tišnov, OCH Znojmo, Služby Brno
Výše podpory v r. 2021 pro projekty realizované v Jihomoravském kraji celkem			8 600 365,38	

Neinvestiční projekty podpořené a realizované na území Kraje Vysočina v roce 2021				
Operační program Zaměstnanost (OP Z)	Následná péče Jihlava (CZ.03.2.60/0.0/0.0/16_049/0014017)	1.1.2020 - 31.12.2022	3 813 067,42	OCH Jihlava
Operační program Zaměstnanost (OP Z)	Rozvoj a systém řízení kvality sociálních služeb v Oblastní charitě Jihlava (CZ.03.2.63/0.0/0.0/19_098/0015289)	1.9.2020 - 30.6.2022	2 279 969,68	OCH Jihlava
Operační program Zaměstnanost (OP Z)	Činnost záchranné sítě OCHJ na území MAS Telčsko	1.1.2019 - 31.12.2021	1 332 230,02	OCH Jihlava
Operační program Zaměstnanost (OP Z)	Podpora Terénních programů Sovy v Jihlavě (CZ.03.2.60/0.0/0.0/16_052/0015614)	1.1.2020 - 30.6.2022	3 591 907,91	OCH Jihlava
Operační program Zaměstnanost (OP Z)	Sociálně aktivizační služba pro rodiny s dětmi Klubíčko (CZ.03.2.60/0.0/0.0/16_052/0015778)	1.10.2020 - 31.8.2022	3 174 239,12	OCH Jihlava
Operační program Zaměstnanost (OP Z)	Bydlení především: Testování konceptu Housing First v Jihlavě (CZ.03.2.X/0.0/0.0/19_108/0015134; příjemce projektu: Statutární město Jihlava)	1.10.2019 - 30.9.2021	1 091 358,60	OCH Jihlava
Operační program Zaměstnanost (OP Z)	Rozšíření práce s rodinami ve vyloučené lokalitě II. (CZ.03.2.60/0.0/0.0/16_052/0016154)	1.1.2021 - 30.6.2022	1 105 105,49	OCH Žďár
Operační program Zaměstnanost (OP Z)	Klub v 9 - rozšíření služeb pro dospělé osoby s duševním onemocněním (CZ.03.2.65/0.0/0.0/16_047/0016062)	1.1.2021 - 31.12.2022	575 405,07	OCH Žďár
Operační program Zaměstnanost (OP Z)	Potravinová a materiální pomoc nejchudším osobám II (CZ.30.X.X/0.0/0.0/16_004/0000008, příjemce projektu: Charita České republiky)	1.10.2016 - 30.6.2023	27 569,00	OCH Jihlava, OCH Třebíč, OCH Žďár
Výše podpory v r. 2021 pro projekty realizované v Kraji Vysočina celkem			16 990 852,31	
<b>CELKEM</b>			<b>25 591 217,69</b>	

## Investiční projekty podpořené z fondů EU, státního rozpočtu a VÚSC

Investiční projekty podpořené a realizované na území Jihomoravského kraje v roce 2021				
Dotační program (popř. operační program)	Název projektu	Doba realizace projektu	Výše neinvestiční dotace poskytnuté v roce 2021 v Kč	OCH
Integrovaný regionální operační program (IROP)	Rekonstrukce a nástavba objektu Bratislavská 58, Brno - sociální služby pro sociálně znevýhodněné (CZ.06.2.56/0.0/0.0/16_056/0005240)	1.1.2016 - 31.12.2021	10 705 121,67	Služby Brno
Integrovaný regionální operační program (IROP)	Rekonstrukce a nástavba Chráněné bydlení sv. Michaela, Žabovřeská 69/6, Brno - Pisárky (CZ.06.2.56/0.0/0.0/16_056/0005229)	1.6.2016 - 30.6.2021	5 881 877,93	Služby Brno
Státní zemědělský intervenční fond	18.B Podpora výstavby a rekonstrukce sklad. Prostor potravinových bank a dalších subjektů (SZIF/2021/0347768)	1.1.2021 - 31.12.2021	530 000,00	Správa a Služby Brno
Integrovaný regionální operační program (IROP)	Mobilita OCH Blansko (CZ.06.4.59/0.0/0.0/16_072/0012967)	1.10.2019 - 30.4.2022	0,00	OCH Blansko
Ministerstvo zdravotnictví	Diecézní charita Brno - přenosný ultrazvukový přístroj pro mobilní hospic Blansko (135D102002103)	1.1.2021 - 31.12.2021	124 600,00	OCH Blansko
Integrovaný regionální operační program (IROP)	Pořízení vozidel pro Oblastní charitu Břeclav (CZ.06.4.59/0.0/0.0/16_072/0015152)	1.1.2021 - 28.2.2022	0,00	OCH Břeclav
Ministerstvo zdravotnictví	Diecézní charita Brno - pořízení zdravotnických pomůcek pro Domácí hospic sv. Martina Břeclav (135D102002105)	1.1.2021 - 31.12.2021	81 368,00	OCH Břeclav
Integrovaný regionální operační program (IROP)	Automobil pro terénní práci kontaktního adiktologického centra Vážka (cz.06.4.59/0.0/0.0/16_072/0011254)	1.4.2020 - 31.3.2023	0,00	OCH Hodonín
Integrovaný regionální operační program (IROP)	Obnova vozového parku charitních pečovatelských služeb na Kyjovsku (CZ.06.4.59/0.0/0.0/16_072/0011496)	1.11.2019 - 31.7.2022	0,00	OCH Hodonín
Integrovaný regionální operační program (IROP)	Obnova vozového parku charitních služeb na Slavkovsku (CZ.06.4.59/0.0/0.0/16_072/0012220)	1.2.2020 - 31.3.2023	0,00	OCH Hodonín
Integrovaný regionální operační program (IROP)	Modernizace vozového parku Charitní pečovatelské služby Bučovice a Slavkov u Brna (CZ.06.4.59/0.0/0.0/16_072/0014725)	1.1.2021 - 31.3.2023	0,00	OCH Hodonín
Integrovaný regionální operační program (IROP)	Pořízení vozidel pro Oblastní charitu Rajhrad (CZ.06.4.59/0.0/0.0/16_072/0015160)	1.1.2021 - 31.5.2022	0,00	OCH Rajhrad
Ministerstvo zdravotnictví	Diecézní charita Brno - vana pro rehabilitaci OCH Rajhrad (135D073002108)	1.1.2021 - 31.12.2021	210 599,94	OCH Rajhrad
Integrovaný regionální operační program (IROP)	Pořízení automobilů pro Oblastní charitu Tišnov (CZ.06.4.59/0.0/0.0/16_072/0015312)	1.1.2021 - 31.3.2022	0,00	OCH Tišnov
<b>Výše podpory v r. 2021 pro projekty realizované v Jihomoravském kraji celkem</b>			<b>17 533 567,54</b>	
Investiční projekty podpořené a realizované na území Kraje Vysočina v roce 2021				
Integrovaný regionální operační program (IROP)	Podpora Charitní pečovatelské služby OCH Jihlava (CZ.06.4.59/0.0/0.0/16_072/0013573)	1.9.2020 - 30.6.2022	0,00	OCH Jihlava
Fond Vysočiny	Modernizace vozového parku CHPS OCH Jihlava (FV02765.0022)	2020 - 2022	0,00	OCH Jihlava
Integrovaný regionální operační program (IROP)	Zkvalitnění poskytování služby osobní asistence (CZ.06.2.56/0.0/0.0/18_103/0009444)	17.4.2018 - 28.2.2022	1 671 934,15	OCH Třebíč
Integrovaný regionální operační program (IROP)	Energetické úspory a rozšíření zázemí pro poskytování sociálních služeb Oblastní charity Třebíč (CZ.06.6.127/0.0/0.0/21_124/0017046)	25.11.2021 - 31.12.2023	0,00	OCH Třebíč
Integrovaný regionální operační program (IROP)	Pořízení vozidel pro sociální služby Oblastní charity Třebíč (CZ.06.6.127/0.0/0.0/21_124/0016596)	4.6.2021 - 30.9.2023	34 485,00	OCH Třebíč
Fond Vysočiny	Auta pro Osobní asistenci Třebíč (FV02765.0014)	2020 - 2022	0,00	OCH Třebíč
Ministerstvo zdravotnictví	Diecézní charita Brno - ultrazvukový přístroj a polohovatelné elektrické lůžko pro Domácí hospicovou péči Žďár nad Sázavou (135D102002104)	1.1.2021 - 31.12.2021	260 673,00	OCH Žďár
Fond Vysočiny	Pořízení automobilu pro zvýšení efektivity a dostupnosti Klubu v 9 (FV02765.0009)	2020 - 2022	0,00	OCH Žďár
<b>Výše podpory v r. 2021 pro projekty realizované v Kraji Vysočina celkem</b>			<b>1 967 092,15</b>	
<b>CELKEM</b>			<b>19 500 659,69</b>	

## Individuální projekty realizované v roce 2021

Individuální projekty podpořené a realizované na území Jihomoravského kraje v roce 2021				
Číslo registrace služby	DCHB/OCH	Název služby	Druh služby	Výše podpory (tržeb) v Kč
3296431	OCH Blansko	Centrum "PRO" Blansko	azylové domy	3 480 700,00
9978647	OCH Blansko	Centrum "PRO" Boskovice	azylové domy	3 860 000,00
8437086	OCH Blansko	Betany Boskovice	sociálně terapeutické dílny	2 577 800,00
4396705	OCH Blansko	Pěkná modrá Doubravice	sociálně terapeutické dílny	1 668 700,00
4135113	OCH Blansko	Centrum "PRO" Blansko	SAS pro rodiny s dětmi	1 438 560,00
9685721	OCH Blansko	Centrum "PRO" Boskovice	SAS pro rodiny s dětmi	479 520,00
5979031	OCH Břeclav	Domov svatě Agáty Břeclav	azylové domy	5 365 700,00
5368372	OCH Hodonín	Domov pro matky s dětmi Hodonín	azylové domy	4 006 000,00
9475397	OCH Hodonín	Sociálně aktivizační služby pro rodiny s dětmi Hodonín	SAS pro rodiny s dětmi	959 040,00
1626353	SDCHB a SB	Azylový dům pro lidi bez domova	azylové domy	3 325 995,36
2989817	SDCHB a SB	Domov svatě Markéty	azylové domy	10 971 715,06
4344823	OCH Znojmo	Domov pro matky a otce v tísni Znojmo	azylové domy	3 137 894,16
3892895	OCH Znojmo	Dílna sv. Kláry	sociálně terapeutické dílny	1 349 500,00
4964533	OCH Znojmo	Osobní asistence Znojmo	osobní asistence	217 800,00
2994532	OCH Znojmo	Rodinný sociální asistent	SAS pro rodiny s dětmi	1 465 200,00
Výše podpory v roce 2021 pro IP realizované v Jihomoravském kraji celkem				<b>44 304 124,58</b>
Individuální projekty podpořené a realizované na území Kraje Vysočina v roce 2021				
3499810	OCH Třebíč	Azylový dům pro rodiče s dětmi a ženy	azylové domy	5 379 058,97
3499810	OCH Třebíč	Azylový dům pro rodiče s dětmi a ženy	azylové domy	5 188 089,24
7194393	OCH Třebíč	Azylový dům pro muže	azylové domy	1 598 726,61
Výše podpory v roce 2021 pro IP realizované v Kraji Vysočina celkem				12 165 874,82
<b>CELKEM</b>				<b>56 469 999,40</b>

# Hospodaření Diecézní charity Brno v roce 2021

Hospodářský výsledek Diecézní charity Brno (dále jen DCHB) za rok 2021 je složen z výsledků hospodaření jednotlivých samostatně hospodařících středisek Oblastních charit a Správy DCHB.

Objem nákladů Diecézní charity Brno v roce 2021 dosáhl 974 810 tis. Kč. Ve srovnání s rokem 2020 náklady vzrostly o 16,7 %. Celkový objem výnosů DCHB za rok 2021 dosáhl 978 305 tis. Kč a vzrostl oproti roku 2019 o 16,4 %. Za rok 2021 skončilo hospodaření v zisku v celkové výši 3 494 tis. Kč.

Výjimečný rok 2021 vyvolal mnoho změn ve fungování i financování celé sféry sociálních a zdravotních služeb. Koronavirová pandemie způsobila zvýšené náklady na zajištění fungování všech služeb a na bezpečí a zdraví klientů, ale také změny ve financování z veřejných zdrojů.

Personální zajištění služeb bylo také náročnější – mzdové náklady, spojené z velké části se zvýšenou náročností práce, vzrostly v roce 2021 o 17,7 %.

Počet pracovníků úvazků DCHB dosahoval v roce 2021 celkem 1215 úvazků. Uvedený nárůst celkových mzdových nákladů zahrnuje také mimořádné odměny ministerstev pro pracovníky v postižených provozech.

Mimořádné náklady pomohlo dokrýt dodatečné financování služeb ze strany státu a částečně i obcí a krajů. Podpora ze státního rozpočtu vzrostla v roce 2021 o 34,8 %, velkou mírou díky mimořádným dotacím na krytí vzniklých nákladů a ušlých tržeb. Po letech problémů se také v loňském roce projevila výsledek dlouhých jednání poskytovatelů služeb o narovnání nedostatečných úhrad zdravotních pojišťoven za terénní zdravotní služby. Tržby za služby v této oblasti vzrostly o 24,9 % oproti předchozímu roku.

Ztíženou práci organizace v loňském roce podporovaly dotacemi a dary kraje a municipality a k dokrytí nákladů poskytovaných služeb pomohla také podpora veřejnosti. Nejvýrazněji se podpora veřejnosti projevila masivní pomocí formou darů do sbírky, vyhlášené DCHB obětmi ničivého tornáda na jižní Moravě. Čerpání ze sbírky probíhalo průběžně do konce r.2021 a pokračovalo následně i v r. 2022. Zůstatek sbírky činil k rozvahovému dni 104 155 tis. Kč.

DCHB v roce 2021 nadále doplňovala a obnovila vybavení našich projektů a služeb za účelem zlepšení kvality poskytované péče o klienty a odpovídajícího životního a pracovního prostředí. Na pořízení celkových investic bylo vynaloženo 43 250 tis. Kč.

## Počet pracovníků DCHB

THP	231,6154
zdravotní sestry	180,3214
lékaři	7,5025
zdravotničtí pracovníci - ostatní	9,5000
sociální pracovník - vedoucí	37,1895
sociální pracovník - ostatní	169,3871
pracovník v sociálních službách - vedoucí	11,3000
pracovník v sociálních službách - ostatní	500,0746
dělníci	11,0000
ostatní	57,2750
<b>Celkem za Diecézní charitu Brno</b>	<b>1215,1655</b>



## ROZVAHA – přehled o stavu a pohybu majetku v Diecézní Charitě Brno v roce 2021 v Kč

AKTIVA	Stav k 1. 1. 2021	Pohyb 2021	Stav k 31. 12. 2021
<b>A Dlouhodobý majetek celkem:</b>	<b>576 837 535,68</b>	<b>-8 621 262,08</b>	<b>568 216 273,60</b>
<b>I. Dlouh. nehmotný majetek celkem</b>	<b>1 395 341,26</b>	<b>0,00</b>	<b>1 395 341,26</b>
Software	1 373 937,26	0,00	1 373 937,26
Ocenitelná práva	0,00	0,00	0,00
Drobný dlouhodobý nehmotný majetek	21 404,00	0,00	21 404,00
<b>II. Dlouh. hmotný majetek celkem</b>	<b>843 057 024,76</b>	<b>18 115 665,22</b>	<b>861 172 689,98</b>
Pozemky	28 297 560,94	9 746,07	28 307 307,01
Umělecká díla, předměty a sbírky	450 917,00	0,00	450 917,00
Stavby	668 278 045,95	20 285 542,44	688 563 588,39
Hmotné movité věci a soubory	117 624 263,19	14 480 804,58	132 105 067,77
Pěstitelské celky trvalých porostů	0,00	0,00	0,00
Drobný dlouhodobý hmotný majetek	9 122 218,64	-450 392,88	8671825,76
Nedokončený dlouh. hmotný majetek	19 284 019,04	-16 210 034,99	3 073 984,05
Poskytnuté zálohy na dlouh. hmotný maj.	0,00	0,00	0,00
<b>III. Dlouhodobý finanční majetek</b>	<b>1 427 445,96</b>	<b>171 831,48</b>	<b>1 599 277,44</b>
<b>IV. Oprávky k dlouh. majetku celkem:</b>	<b>-269 042 276,30</b>	<b>-26 908 758,78</b>	<b>-295 951 035,08</b>
<b>B. Krátkodobý majetek celkem:</b>	<b>255 622 000,85</b>	<b>164 037 866,91</b>	<b>419 659 867,76</b>
<b>I. Zásoby</b>	<b>3 355 494,86</b>	<b>-182 796,32</b>	<b>3 172 698,54</b>
Materiál na skladě	3 343 775,93	-241 369,25	3 102 406,68
Zboží na skladě a v prodejnách	11 718,93	58 572,93	70 291,86
<b>II. Pohledávky celkem:</b>	<b>67 403 454,81</b>	<b>11 835 215,04</b>	<b>79 238 669,85</b>
Odběratelé	19 183 987,20	3 886 370,25	23 070 357,45
Poskytnuté provozní zálohy	2 936 125,65	130 032,49	3 066 158,14
Ostatní pohledávky	3 896 406,77	638 371,94	4 534 778,71
Pohledávky za zaměstnanci	372 409,93	-236 266,08	136 143,85
Jiné a ostatní pohledávky	19 131 689,98	16 875 793,19	36 007 483,17
Dohadné účty aktivní	21 352 940,28	-8 929 191,75	12 423 748,53
Nároky na dotace a ost. zúčtování	529 895,00	-529 895,00	0,00
<b>III. Krátkodobý fin. majetek celkem</b>	<b>183 236 047,58</b>	<b>151 684 253,79</b>	<b>334 920 301,37</b>
Peněžní prostředky v pokladně	1 957 970,34	189 196,10	2 147 166,44
Ceniny	247 486,00	-104 759,75	142 726,25
Účty v bankách	181 030 591,24	151 599 817,44	332 630 408,68
<b>IV. Jiná aktiva celkem</b>	<b>1 627 003,60</b>	<b>701 194,40</b>	<b>2 328 198,00</b>
<b>AKTIVA CELKEM :</b>	<b>832 459 536,53</b>	<b>155 416 604,83</b>	<b>987 876 141,36</b>
PASIVA	Stav k 31. 12. 2020	Pohyb 2020	Stav k 31. 12. 2020
<b>A. Vlastní zdroje celkem</b>	<b>721 494 800,06</b>	<b>133 234 547,83</b>	<b>854 729 347,89</b>
<b>I. Jmění celkem</b>	<b>689 510 808,72</b>	<b>132 698 767,69</b>	<b>822 209 576,41</b>
Vlastní jmění	622 041 743,11	12 240 467,85	634 282 210,96
Fondy	67 469 065,61	120 458 299,84	187 927 365,45
<b>II. Výsledek hospodaření celkem</b>	<b>31 983 991,34</b>	<b>535 780,14</b>	<b>32 519 771,48</b>
Účet výsledku hospodaření	4 868 868,23	0,00	3 494 483,33
Výsledek hospodaření ve schval. řízení	0,00	0,00	0,00
Nerozd. zisk, neuhrazená ztráta min. let	27 115 123,11	1 910 165,04	29 025 288,15
<b>B. Cizí zdroje celkem</b>	<b>110 964 736,47</b>	<b>22 182 057,00</b>	<b>133 146 793,47</b>
<b>I. Dlouhodobé závazky</b>	<b>44 498 931,25</b>	<b>-26 802 595,77</b>	<b>17 696 335,48</b>
<b>II. Krátkodobé závazky</b>	<b>49 527 556,70</b>	<b>57 226 508,89</b>	<b>106 754 065,59</b>
Dodavatelé	4 513 652,40	1 684 871,09	6 198 523,49
Přijaté zálohy	201 345,50	486,24	478 741,57
Ostatní závazky	14 207 461,62	17 226 979,36	31 434 440,98
Zaměstnanci	151 860,00	-2 898,00	148 962,00
Závazky k ins.soc.zab.a veř.zdr.poj.	2 594 717,00	19 772 801,00	22 367 518,00
Daň z příjmů	17 339,10	-17 339,10	0,00
Ostatní a jiné závazky	27 841 181,08	18 284 698,47	46 125 879,55
<b>III. Jiná pasiva celkem</b>	<b>16 938 248,52</b>	<b>-8 241 856,12</b>	<b>8 696 392,40</b>
<b>PASIVA CELKEM :</b>	<b>832 459 536,53</b>	<b>155 416 604,83</b>	<b>987 876 141,36</b>

# Hospodaření Diecézní charity Brno za rok 2021

## Náklady DCHB za rok 2021

	Rok 2021 v tis. Kč	%
<b>Náklady celkem</b>	<b>974 810</b>	<b>100,00</b>
Mzdové náklady	537 487	55,14
OON	30 258	3,10
Odvody - soc. a zdr.	184 684	18,95
Ostatní náklady	34 530	3,54
Spotřeba mater. a energie a poh. hmot	92 022	9,44
Náklady na služby	62 742	6,44
Odpisy	33 087	3,39

## Výnosy DCHB za rok 2021

	Rok 2021 v tis. Kč	%
<b>Výnosy celkem</b>	<b>978 305</b>	<b>100,00</b>
Vlastní výkony a služby	114 261	11,68
Tržby za služby od zdr. poj.	220 071	22,50
Dotace z prostředků ministerstev a Rady vlády	355 053	36,29
Dotace od krajů	57 549	5,88
Dotace od obcí	81 239	8,30
Ostatní dotace (EU, Úřad práce)	77 316	7,90
Sbírky církevní	1 578	0,16
Dary	21 304	2,18
Ostatní výnosy	49 934	5,10

<b>Celkové náklady Diecézní charity Brno za rok 2021</b>	<b>974 810 051,16</b>
Náklady vynaložené pro plnění sociálních, zdravotních a jiných služeb	871 548 372,72
Náklady na správu organizace	103 261 678,44
<b>Podíl správní režie na celkových nákladech v roce 2021</b>	<b>10,59%</b>

## Přehled celkových investičních nákladů a zdrojů DCHB v roce 2020 a v roce 2021 v tis. Kč

	Investiční náklady a zdroje v roce 2020 v tis. Kč	Investiční náklady a zdroje v roce 2021 v tis. Kč	Index
Investiční náklady celkem:	59 792	43 250	0,72
Investiční zdroje celkem:	59 792	43 250	0,72
Investiční dotace - územní rozpočty, EU, ostatní dotace	37 102	17 735	0,48
Investiční prostředky - ostatní zdroje	22 690	25 515	1,12

## Porovnání celkových nákladů DCHB v letech 2020 a 2021

	2020 v tis. Kč	%	2021 v tis. Kč	%	Index
<b>Náklady celkem</b>	<b>835 306</b>	<b>100,00</b>	<b>974 810</b>	<b>100,00</b>	<b>1,17</b>
Mzdové náklady	455 389	54,52	537 487	55,14	1,18
OON	25 800	3,09	30 258	3,10	1,17
Odvody - soc. a zdr.	156 251	18,71	184 684	18,95	1,18
Ostatní náklady	26 594	3,18	34 530	3,54	1,30
Spotřeba mater., energie a pohonných hmot	84 143	10,07	92 022	9,44	1,09
Náklady na služby	55 771	6,68	62 742	6,44	1,12
Odpisy	31 358	3,75	33 087	3,39	1,06

## Porovnání celkových výnosů DCHB v letech 2020 a 2021

	2020 v tis. Kč	%	2021 v tis. Kč	%	Index
<b>Výnosy celkem</b>	<b>840 192</b>	<b>100,00</b>	<b>978 305</b>	<b>100,00</b>	<b>1,16</b>
Vlastní výkony a služby	106 346	12,66	114 261	11,68	1,07
Tržby za služby od zdr. poj.	176 256	20,98	220 071	22,50	1,25
Dotace od ministerstev a Rady vlády	263 224	31,33	355 053	36,29	1,35
Dotace od krajů	48 203	5,74	57 549	5,88	1,19
Dotace od obcí	83 783	9,97	81 239	8,30	0,97
Ostatní dotace	111 975	13,33	77 316	7,90	0,69
Sbírky církevní	2 824	0,34	1 578	0,16	0,56
Dary	12 370	1,47	21 304	2,18	1,72
Ostatní výnosy*	35 212	4,19	49 934	5,10	1,42
* z toho veřejné sbírky	798		9 395		11,77
* z toho Tříkrálová sbírka	7 104		10 016		1,41

## Struktura nákladových položek DCHB za rok 2021 v Kč

Spotřeba zdravotnického materiálu	9 671 542,93
Spotřeba léčiv	5 477 557,74
Spotřeba ochranných pomůcek a prostředků	7 359 398,72
Spotřeba kancelářských potřeb	2 834 510,50
Spotřeba materiálu - úklid, hygien. potřeby, prádlo	3 330 216,72
Spotřeba materiálu na pracovní terapie	1 015 891,08
Spotřeba drobného hmotného a nehmotného majetku	11 663 714,44
Spotřeba zdravotnických pomůcek a technik	3 210 352,64
Spotřeba drobného hmotného majetku do Kč 5 000	5 425 777,88
Spotřeba materiálu na údržbu	1 899 733,54
Spotřeba materiálu - potraviny	1 948 729,07
Spotřeba materiálu - knihy, příručky, tisk	248 472,01
Spotřeba materiálu - ostatní	9 550 687,22
Spotřeba vody a stočné	3 457 136,60
Spotřeba elektrické energie	6 708 027,86
Spotřeba plynu, tepla	8 433 063,44
Spotřeba pohonných hmot	11 948 398,47
Prodané zboží	1 451 175,67
Opravy a udržování budov a přístrojů	15 255 417,47
Cestovné	1 602 626,79
Náklady na reprezentaci	541 382,60
Služby - náklady na nájemné	15 890 555,45
Služby - přepravné	175 459,74
Služby - náklady na telefon, poštovné, internet	3 613 012,19
Služby - náklady na reklamu, propagaci	1 412 631,13
Služby - výdaje na školení a vzdělávání	5 687 487,71
Ostatní služby - DDNM, DNM	208 958,47
Služby - praní prádla	665 033,59
Služby - dodavatelský úklid	1 547 332,22
Služby - dodavatelská strava	7 882 742,63
Služby - BOZP	576 762,14
Služby - revize	1 012 770,62
Služby - softwarové práce	5 394 657,32

Služby - svoz odpadu, ekolog. služby	1 317 926,53
Služby - audit, metodické služby	2 211 910,45
Ostatní služby - pojištění odpověd. soc. a zdrav. služeb, dobrov., budov, aut a ost.	3 779 989,90
Služby - ostatní	11 364 894,49
Mzdové náklady	537 486 429,18
Ostatní osobní náklady	30 258 286,07
Zákonné sociální a zdravotní pojištění	184 684 359,59
Ostatní soc. poj. - zákonné pojištění zaměstnanců	2 260 774,55
Náklady na stravování zaměstnanců	10 538 774,96
Ostatní sociální nákl. (penzijní pojiš., zdravotní prev. péče)	346 089,42
Daň silniční	704 796,02
Ostatní daně a poplatky	434 764,47
Dary sociálně potřebným	63 116,00
Poplatky bance, úroky, kurzové ztráty	303 409,66
Odpisy nehmotného a hmotného majetku	33 087 188,76
Prodaný dlouhodobý majetek	1 084 072,50
Aktivace vnitropod. služeb a jiné náklady, členské příspěvky	-2 217 947,99
<b>Náklady DCHB za rok 2021 celkem</b>	<b>974 810 051,16</b>

# Zpráva nezávislého auditora

pro ředitele účetní jednotky Diecézní charity Brno



## ZPRÁVA NEZÁVISLÉHO AUDITORA pro statutární orgán účetní jednotky Diecézní charita Brno

### *Výrok auditora*

Provedli jsme audit přiložené účetní závěrky účetní jednotky **Diecézní charita Brno** se sídlem Brno, Tř. Kpt. Jaroše 1928/9, PSČ 602 00, IČ: 44990260, která se skládá z rozvahy k 31. 12. 2021, výkazu zisku a ztráty za rok končící 31. 12. 2021 a přílohy této účetní závěrky, která obsahuje popis použitých podstatných účetních metod a další vysvětlující informace. Údaje o účetní jednotce Diecézní charita Brno jsou uvedeny v příloze této účetní závěrky.

Podle našeho názoru účetní závěrka podává věrný a poctivý obraz aktiv a pasiv účetní jednotky Diecézní charita Brno k 31. 12. 2021 a nákladů a výnosů a výsledku jejího hospodaření za rok končící 31. 12. 2021 v souladu s českými účetními předpisy.

### *Základ pro výrok*

Audit jsme provedli v souladu se zákonem o auditorech a standardy Komory auditorů České republiky pro audit, kterými jsou mezinárodní standardy pro audit (ISA) případně doplněné a upravené souvisejícími aplikačními doložkami. Naše odpovědnost stanovená těmito předpisy je podrobněji popsána v oddílu Odpovědnost auditora za audit účetní závěrky. V souladu se zákonem o auditorech a Etickým kodexem přijatým Komorou auditorů České republiky jsme na účetní jednotce Diecézní charita Brno nezávislí a splnili jsme i další etické povinnosti vyplývající z uvedených předpisů. Domníváme se, že důkazní informace, které jsme shromáždili, poskytují dostatečný a vhodný základ pro vyjádření našeho výroku.

### *Ostatní informace uvedené ve výroční zprávě*

Ostatními informacemi jsou v souladu s § 2 písm. b) zákona o auditorech informace uvedené ve výroční zprávě mimo účetní závěrku a naši zprávu auditora. Za ostatní informace odpovídá statutární orgán účetní jednotky.

Náš výrok k účetní závěrce se k ostatním informacím nevztahuje. Přesto je však součástí našich povinností souvisejících s auditem účetní závěrky seznámení se s ostatními informacemi a posouzení, zda ostatní informace nejsou ve významném (materiálním) nesouladu s účetní závěrkou či s našimi znalostmi o účetní jednotce získanými během provádění auditu nebo zda se jinak tyto informace nejeví jako významně (materiálně)

Tel +420 603 243 786

HZ Brno, spol. s r.o.

Subjekt zapsaný v obchodním rejstříku Krajského soudu Brno, sp.zn. 7112

Tel +420 604 290 579

Minská 160/102

E-mail info@hzbno.cz

616 00 Brno - Zabovřesky

DIČ: CZ46964720

Page 1 of 4

nesprávné. Také posuzujeme, zda ostatní informace byly ve všech významných (materiálních) ohledech vypracovány v souladu s příslušnými právními předpisy. Tímto posouzením se rozumí, zda ostatní informace splňují požadavky právních předpisů na formální náležitosti a postup vypracování ostatních informací v kontextu významnosti (materiality), tj. zda případné nedodržení uvedených požadavků by bylo způsobilé ovlivnit úsudek činěný na základě ostatních informací.

Na základě provedených postupů, do míry, již dokážeme posoudit, uvádíme, že

- ostatní informace, které popisují skutečnosti, jež jsou též předmětem zobrazení v účetní závěrce, jsou ve všech významných (materiálních) ohledech v souladu s účetní závěrkou a
- ostatní informace byly vypracovány v souladu s právními předpisy.

Dále jsme povinni uvést, zda na základě poznatků a povědomí o účetní jednotce, k nimž jsme dospěli při provádění auditu, ostatní informace neobsahují významné (materiální) věcné nesprávnosti. V rámci uvedených postupů jsme v obdržených ostatních informacích žádné významné (materiální) věcné nesprávnosti nezjistili.

#### ***Odpovědnost statutárního orgánu účetní jednotky Diecézní charita Brno za účetní závěrku***

Statutární orgán účetní jednotky Diecézní charita Brno odpovídá za sestavení účetní závěrky podávající věrný a poctivý obraz v souladu s českými účetními předpisy a za takový vnitřní kontrolní systém, který považuje za nezbytný pro sestavení účetní závěrky tak, aby neobsahovala významné (materiální) nesprávnosti způsobené podvodem nebo chybou.

Při sestavování účetní závěrky je statutární orgán účetní jednotky Diecézní charita Brno povinen posoudit, zda je účetní jednotka schopna nepřetržitě trvat, a pokud je to relevantní, popsat v příloze účetní závěrky záležitosti týkající se jejího nepřetržitého trvání a použití předpokladu nepřetržitého trvání při sestavení účetní závěrky, s výjimkou případů, kdy vedení plánuje zrušení účetní jednotky nebo ukončení její činnosti, resp. kdy nemá jinou reálnou možnost než tak učinit.

#### ***Odpovědnost auditora za audit účetní závěrky***

Naším cílem je získat přiměřenou jistotu, že účetní závěrka jako celek neobsahuje významnou (materiální) nesprávnost způsobenou podvodem nebo chybou a vydat zprávu auditora obsahující náš výrok. Přiměřená míra jistoty je velká míra jistoty, nicméně není zárukou, že audit provedený v souladu s výše uvedenými předpisy ve všech případech v účetní závěrce odhalí případnou existující významnou (materiální) nesprávnost. Nesprávnosti mohou vznikat

Tel +420 603 243 786

Tel +420 604 290 579

E-mail info@hzbrno.cz

HZ Brno, spol. s r.o.

Minská 160/102

616 00 Brno - Žabovřesky

Subjekt zapsaný v obchodním rejstříku Krajského soudu Brno, sp.zn. 7112

DIC: CZ46964720

Page 2 of 4

v důsledku podvodů nebo chyb a považují se za významné (materiální), pokud lze reálně předpokládat, že by jednotlivě nebo v souhrnu mohly ovlivnit ekonomická rozhodnutí, která uživatelé účetní závěrky na jejím základě přijmou.

Při provádění auditu v souladu s výše uvedenými předpisy je naší povinností uplatňovat během celého auditu odborný úsudek a zachovávat profesní skepticismus. Dále je naší povinností:

- Identifikovat a vyhodnotit rizika významné (materiální) nesprávnosti účetní závěrky způsobené podvodem nebo chybou, navrhnout a provést auditorské postupy reagující na tato rizika a získat dostatečné a vhodné důkazní informace, abychom na jejich základě mohli vyjádřit výrok. Riziko, že neodhalíme významnou (materiální) nesprávnost, k níž došlo v důsledku podvodu, je větší než riziko neodhalení významné (materiální) nesprávnosti způsobené chybou, protože součástí podvodu mohou být tajné dohody (koluze), falšování, úmyslná opomenutí, nepravdivá prohlášení nebo obcházení vnitřních kontrol.
- Seznámit se s vnitřním kontrolním systémem účetní jednotky relevantním pro audit v takovém rozsahu, abychom mohli navrhnout auditorské postupy vhodné s ohledem na dané okolnosti, nikoli abychom mohli vyjádřit názor na účinnost jejího vnitřního kontrolního systému.
- Posoudit vhodnost použitých účetních pravidel, přiměřenost provedených účetních odhadů a informace, které v této souvislosti statutární orgán účetní jednotky uvedl v příloze účetní závěrky.
- Posoudit vhodnost použití předpokladu nepřetržitého trvání při sestavení účetní závěrky statutárním orgánem a to, zda s ohledem na shromážděné důkazní informace existuje významná (materiální) nejistota vyplývající z událostí nebo podmínek, které mohou významně zpochybnit schopnost účetní jednotky nepřetržitě trvat. Jestliže dojdeme k závěru, že taková významná (materiální) nejistota existuje, je naší povinností upozornit v naší zprávě na informace uvedené v této souvislosti v příloze účetní závěrky, a pokud tyto informace nejsou dostatečné, vyjádřit modifikovaný výrok. Naše závěry týkající se schopnosti účetní jednotky nepřetržitě trvat vycházejí z důkazních informací, které jsme získali do data naší zprávy. Nicméně budoucí události nebo podmínky mohou vést k tomu, že účetní jednotka ztratí schopnost nepřetržitě trvat.
- Vyhodnotit celkovou prezentaci, členění a obsah účetní závěrky, včetně přílohy, a dále to, zda účetní závěrka zobrazuje podkladové transakce a události způsobem, který vede k věrnému zobrazení.

Naší povinností je informovat statutární orgán mimo jiné o plánovaném rozsahu a načasování auditu a o významných zjištěních, která jsme v jeho průběhu učinili, včetně zjištěných významných nedostatků ve vnitřním kontrolním systému.

V Brně dne 23. června 2022



H Z Brno spol. s r. o.

Minská 160/102, 616 00 Brno

Evidenční číslo auditorské společnosti 416



Zprávu jménem společnosti vypracoval  
Ing. Jan Jindřich

Evidenční číslo auditora 1133



# Děkujeme, že jsme díky vám mohli pomoci lidem zasaženým tornádem

Do rekordní sbírky pro pomoc po tornádu přispělo více než půl milionů dárců prostřednictvím přímých finančních darů, vhozením příspěvku do kasiček nebo odesláním dárcovské SMS. Velmi si vážíme tohoto projevu solidarity a děkujeme za vaši důvěru.

## Děkujeme firemním dárcům:

Lidl Česká republika v.o.s.	CBG AUTOMATION s.r.o.	Medac Gesellschaft für klinische
Seznam.cz, a.s.	Město Bystřice nad Pernštejnem	Spezialpräparate m.b.H. -
Česká pošta, s.p.	Město Staré Město	organizační složka
NN Finance, s.r.o.	Green-Swan Pharmaceuticals CR a.s.	Milmar, spol. s r.o.
AT Computers a.s.	IPEX-PRAHA, s.r.o.	Miroslavské strojírny, s.r.o.
AGRO 21 s.r.o.	Mesa Parts s.r.o.	mmcité a.s.
Raiffeisen - Leasing, s.r.o.	AB EFEKT spol. s r.o.	Obec Nový Oldřichov
Město Habartov	ADRIA GOLD, s.r.o.	Obec Polepy
KELLER-speciální zakládání, spol. s r.o.	Advanced Consulting, s.r.o.	Pivovar HOLBA, a.s.
Obec Sobůlky	Agrospoj s.r.o.	Pivovar Litovel a.s.
SAKO Brno, a.s.	ALEXPO CZ s.r.o.	Pivovar ZUBR a.s.
Solitea, a.s.	Alf servis, s.r.o.	SÁGL PRODUCTION s.r.o.
TRASKO, a.s.	AND Rezidence U Boroviček s.r.o.	SERVIND s.r.o.
LEVIOR s.r.o.	ATLANTA, a.s.	Slovácké vodárny a kanalizace, a. s.
Město Skuteč	BONTAZ CENTRE CZ, s.r.o.	Správa městských lesů Jihlava, s.r.o.
Nadační fond Sberbank CZ	British American Tobacco	STAVEBNINY VAJBAR s.r.o.
GuideVision, s.r.o.	(Czech Republic), s.r.o.	StefaMed s.r.o.
PPG INDUSTRIES CZECH REPUBLIC, s.r.o.	BUILDINGcentrum - HSV, s.r.o.	SW-MOTECH s.r.o.
Nestlé Česko s.r.o.	BÜSCH Armaturen spol. s r.o.	Šroubárna Kyjov, spol. s r.o.
Thermo Fisher Scientific Brno s.r.o.	BusLine Support s.r.o.	Trafo CZ, a.s.
ALUKOV a.s.	CARLA spol. s r.o.	Tvin CZ, s.r.o.
Hinton, a.s.	Decci servis s.r.o.	W&R obuv, spol. s r.o.
Nadace Premedis	DRIBO, spol. s r.o.	2006 Properties, s.r.o.
Robert Bosch odbytová s.r.o.	Elekt Labs s.r.o.	LEMAT, spol. s r.o.
Českomoravská provincie Římské unie řádu	Euro SITEX s.r.o.	Beck & Pollitzer Czech spol. s r.o.
sv. Voršily	Favi online s.r.o.	SEACOMP s.r.o.
TECAM PCV a.s.	FINAPRA a.s.	Techem, spol. s r.o.
Město Nýrsko	FinePro, s.r.o.	TTC ALFA, s.r.o.
Obec Zbraslav	Flair, a.s.	Rien Turnov, a.s.
Větrné elektrárny Strážný Vrch, a.s.	FOBECO s.r.o. Werner Šimša	Dactyl Group s.r.o.
VIA AQUA s.r.o.	GABON, spol. s r.o.	Peter Cremer Central Europe s.r.o.
TENTE s.r.o.	GEMA s.r.o.	Continental Automotive Czech Republic s.r.o.
DYMYTRY Music s.r.o.	Gilead Sciences s.r.o.	Zámecké vinařství Bzenec s.r.o.
GoodMills Česko s.r.o.	Global IT Center, s.r.o.	Trim Group a.s.
Kovárna VIVA a.s.	HA-SOFT, s.r.o.	IMT Technologies & Solutions s.r.o.
Městys Čechtice	Hyundai Transys Czech, s.r.o.	HENRY SCHEIN s.r.o.
Potten & Pannen - Staněk group, a.s.	IMMUNIA spol. s.r.o.	INTERPROJEKT ODPADY, s.r.o.
Tivall CZ, s.r.o.	KNIHY DOBROVSKÝ s.r.o.	
OMEGA PHARMA a.s.	LAPP Czech Republic s.r.o.	
Rathgeber, k.s.	LUXWOOD s.r.o.	

## Pomáháme i díky projektům, které financují partnerské Charity:

**Název projektu:** Pomoc ženám a mužům postiženým tornádem na jižní Moravě

**Realizace:** 1.9.2021 – 31.12.2022

Hlavním cílem projektu je podpořit obyvatele obcí zasažených tornádem prostřednictvím poradenství a psychologické pomoci. Přímo na místě působí po celou dobu realizace projektu 2 týmy terénních humanitárních pracovníků, kteří s lidmi spolupracují na řešení tíživé životní situace a pomáhají jim vyrovnat se s následky přírodní katastrofy. Projekt je v plné výši financován Charitou Rakousko, rozpočet činí 150 000 EUR.

**Název projektu:** Pomoc obětem tornáda na jižní Moravě

**Realizace:** 20.12.2021 – 31.12.2022

Projekt je zaměřen na přímou finanční podporu lidí postižených tornádem, na nákup materiálního vybavení krizového týmu a na profesní rozvoj pracovníků. Projekt je financován Slovenskou katolickou charitou, rozpočet činí 101 138 EUR.

# Pomoc, která je vidět

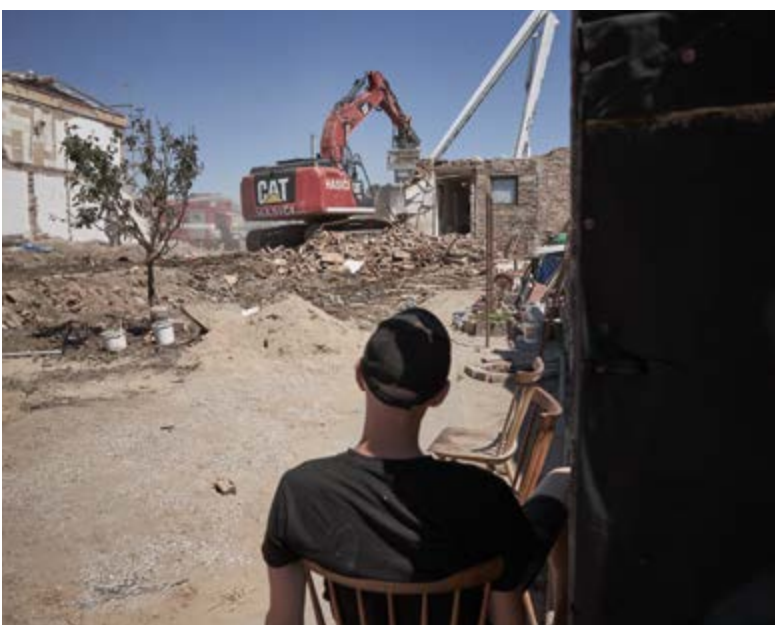
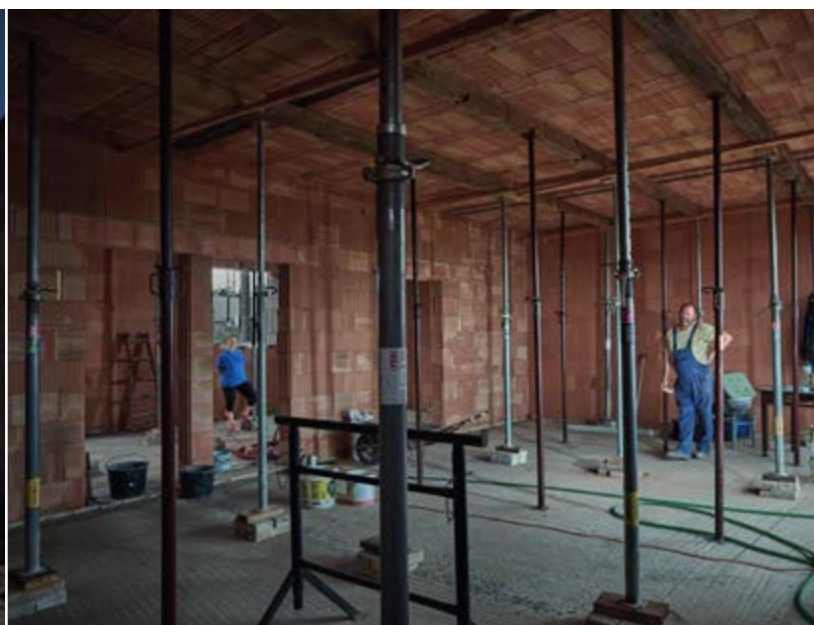

# Děkujeme za podporu



**Nadační font  
IT PEOPLE**

## MEDIÁLNÍ PARTNEŘI



# Děkujeme za podporu

Diecézní charita Brno srdečně děkuje všem podporovatelům, dobrovolníkům, dárcům a spolupracovníkům, kteří v roce 2021 přispěli k realizaci charitního poslání. Zvláštní poděkování věnuje DCHB Biskupství brněnskému za dlouhodobou podporu, spolupráci a duchovní ochranu. Jen díky přispění všech může Diecézní charita Brno poskytovat sociální a zdravotní služby potřebným v takovém rozsahu a kvalitě.

## GENERÁLNÍMU PARTNERU CHARITY ČR:



## NAŠIM DONÁTORŮM:

Úřad vlády ČR	MŠMT ČR	MMR ČR
MPSV ČR	MV ČR	Jihomoravský kraj
MZ ČR	SZIF ČR	Kraj Vysočina
MZV ČR	MSP ČR	Jihočeský kraj



## FIREMNÍM PARTNERŮM A DÁRCŮM:

Alba Metal, spol. s.r.o.,	Globus	OPTIK INSTRUMENTS s.r.o.
Angiosan s.r.o.	Gumotex	Oracle
ART-SPEED, s.r.o.	Hartmann	PPG
A-Technology s.r.o.	IFE-CR, a.s.	PRESSSTON, spol s.r.o.
Axima	Ikea	Prokonzulta
B Komunikace	IMPERA styl, a.s.	Rebelbean
BANADOR, s.r.o.	INEX Moravské Budějovice, s.r.o.	Regioprojekt Brno, s.r.o.
Bella Rose	INSTALA - MONT s.r.o.	REMET, spol. s r.o.
Biovendor	ISI Brno	SAKO
Bors	K – system. CZ s.r.o.	Scott Automation a.s.
Bors, ZFP Group a.s., Mikro Trading a.s.	Karel Kaňák, s.r.o.	Secupack s.r.o.
Currys (býv. Dixons)	Kollmorgen	Solitea
DECRO BZENEC, spol. s r.o.	Kubík VO	Synett s.r.o.
DentSmile, s.r.o.	LAC, s.r.o.	Thermo Fisher Scientific Brno s.r.o.
Deutsche Telekom Services Europe	Lidl	Tyco Electronics Czech s.r.o.
Czech Republic s.r.o.	Logsys	UNI-EKOSPOL, s.r.o.
DINA-HITEX, spol. s r.o.	Mann Hummel	Vodička, a.s.
Elkov elektro a.s.	Mátl & Bula, spol. s r.o.	VUT rektorát
EON	Maxprogres	WALTER CZ s.r.o.
ESB Rozvaděče, a.s.	MERO ČR, a.s.	Walter s.r.o.
FCC Česká republika, s.r.o.	MUDr. Martin Bíla	Wistron
Fluidtechnik	Nadace Terezy Maxové	Wistron InfoComm (Czech), Ltd.
Foado spol. s.r.o.,	NAREX Ždánice, spol. s r.o.	Worklio
Fosfa	Oncomed	Zebra
Generální dodávky staveb s.r.o.		



Každý člověk je pro nás důležitý. Ročně pomůžeme více než 50 000 lidí, kteří si nedokáží nebo nemohou pomoci sami. Podpořte naši činnost a pomáhejte tak s námi seniorům, lidem s postižením, nevléčitelně nemocným, matkám s dětmi v tísní, lidem bez přístřeší a mnoha dalším.

Připojte se k naší pomoci odesláním finančního daru na naše **dárcové konto**:  
123-5458370217/0100, Komerční banka a.s.

Podpořit nás můžete i odesláním **dárcové SMS** na číslo 87777.

Pro **jednorázovou** podporu zvolte jeden z následujících tvarů:  
DMS DCHB 30, DMS DCHB 60, DMS DCHB 90

Pokud chcete přispívat pravidelně jednou za měsíc, pošlete tzv. **trvalou dárcové SMS**:  
DMS TRV DCHB 30, DMS TRV DCHB 60, DMS TRV DCHB 90

Cena DMS je podle tvaru 30, 60 nebo 90 Kč a DCHB obdrží 29, 59 nebo 89 Kč.  
Službu provozuje Fórum dárců.  
Více na [www.darcovskasms.cz](http://www.darcovskasms.cz)



Děkujeme,  
že pomáháte  
s námi!

Diecézní charita Brno  
třída Kpt. Jaroše 1928/9, 602 00 Brno  
☎ 545 426 610  
✉ [reditelstvi@brno.charita.cz](mailto:reditelstvi@brno.charita.cz)  
f [www.facebook.com/Charita.Bрно](http://www.facebook.com/Charita.Bрно)  
📷 [charita\\_brno](https://www.instagram.com/charita_brno)

[www.dchb.charita.cz](http://www.dchb.charita.cz)

Foto: Richard Bouda – [www.fotobouda.cz](http://www.fotobouda.cz)  
Lucie Čapská  
zaměstnanci DCHB